

# เอกสารแนบ

# เอกสารแนบ1

ผลการพิจารณารายงานการประเมินผลกระทบสิ่งแวดล้อม



ที่ ทส ๑๐๐๙.๒/ ๙ ๖ ๑ ๐

สำนักงานนโยบายและแผน

ทรัพยากรธรรมชาติและสิ่งแวดล้อม

๑๑๘/๑ อาคารทิปโก้ ๒ ถนนพระรามที่ ๖

แขวงพญาไท เขตพญาไท กรุงเทพฯ ๑๐๔๐๐

๑ ๕ มิถุนายน ๒๕๖๕

เรื่อง แจ้งผลการพิจารณารายงานการประเมินผลกระทบสิ่งแวดล้อม โครงการทำเหมืองแร่หินอุตสาหกรรมชนิดหินปูนเพื่ออุตสาหกรรมก่อสร้าง ของบริษัท โรงโมหินสุวรรณ จำกัด คำขอประทานบัตรที่ ๑/๒๕๖๔ ร่วมแผนผังโครงการทำเหมืองเดียวกันกับประทานบัตรที่ ๓๐๘๗๒/๑๕๗๑๙ ตั้งอยู่ที่ หมู่ที่ ๘ ตำบลนาขุนไกร อำเภอศรีสำโรง จังหวัดสุโขทัย

เรียน กรรมการผู้จัดการบริษัท โรงโมหินสุวรรณ จำกัด

สิ่งที่ส่งมาด้วย ๑. สำเนาหนังสือ บริษัท วี คอนซัลติ้ง เซอร์วิส จำกัด ที่ 65WE03/018

ลงวันที่ ๓๐ มีนาคม ๒๕๖๕

๒. สำเนาหนังสือ บริษัท วี คอนซัลติ้ง เซอร์วิส จำกัด ที่ 65WE05/010

ลงวันที่ ๓๐ พฤษภาคม ๒๕๖๕

๓. มาตรการป้องกันและแก้ไขผลกระทบสิ่งแวดล้อม และมาตรการติดตามตรวจสอบ

ผลกระทบสิ่งแวดล้อม ที่โครงการทำเหมืองแร่หินอุตสาหกรรมชนิดหินปูน

เพื่ออุตสาหกรรมก่อสร้าง ของบริษัท โรงโมหินสุวรรณ จำกัด คำขอประทานบัตรที่ ๑/๒๕๖๔

ร่วมแผนผังโครงการทำเหมืองเดียวกันกับประทานบัตรที่ ๓๐๘๗๒/๑๕๗๑๙ ตั้งอยู่ที่ หมู่ที่ ๘

ตำบลนาขุนไกร อำเภอศรีสำโรง จังหวัดสุโขทัย ต้องยึดถือปฏิบัติอย่างเคร่งครัด

ตามที่ บริษัท โรงโมหินสุวรรณ จำกัด ได้มอบอำนาจให้บริษัท วี คอนซัลติ้ง เซอร์วิส จำกัด จัดทำและเสนอรายงานการประเมินผลกระทบสิ่งแวดล้อม โครงการทำเหมืองแร่หินอุตสาหกรรมชนิดหินปูนเพื่ออุตสาหกรรมก่อสร้าง ของบริษัท โรงโมหินสุวรรณ จำกัด คำขอประทานบัตรที่ ๑/๒๕๖๔ ร่วมแผนผังโครงการทำเหมืองเดียวกันกับประทานบัตรที่ ๓๐๘๗๒/๑๕๗๑๙ ตั้งอยู่ที่ หมู่ที่ ๘ ตำบลนาขุนไกร อำเภอศรีสำโรง จังหวัดสุโขทัย ให้สำนักงานนโยบายและแผนทรัพยากรธรรมชาติและสิ่งแวดล้อม ดำเนินการตามขั้นตอนการพิจารณารายงาน รายละเอียดตามสิ่งที่ส่งมาด้วย ๑ และ ๒

สำนักงานนโยบายและแผนทรัพยากรธรรมชาติและสิ่งแวดล้อม ได้เสนอรายงานการประเมินผลกระทบสิ่งแวดล้อมโครงการดังกล่าว ให้คณะกรรมการผู้ชำนาญการพิจารณารายงานการประเมินผลกระทบสิ่งแวดล้อม โครงการเหมืองแร่ พิจารณาในการประชุมครั้งที่ ๑๓/๒๕๖๕ เมื่อวันที่ ๘ มิถุนายน ๒๕๖๕ คณะกรรมการผู้ชำนาญการฯ โครงการเหมืองแร่ มีมติให้ความเห็นชอบรายงานการประเมินผลกระทบสิ่งแวดล้อม โครงการทำเหมืองแร่หินอุตสาหกรรมชนิดหินปูนเพื่ออุตสาหกรรมก่อสร้างของบริษัท โรงโมหินสุวรรณ จำกัด คำขอประทานบัตรที่ ๑/๒๕๖๔ ร่วมแผนผังโครงการทำเหมืองเดียวกันกับประทานบัตรที่ ๓๐๘๗๒/๑๕๗๑๙ ตั้งอยู่ที่ หมู่ที่ ๘ ตำบลนาขุนไกร อำเภอศรีสำโรง จังหวัดสุโขทัย โดยให้ปฏิบัติตามมาตรการป้องกันและแก้ไขผลกระทบสิ่งแวดล้อม และมาตรการติดตามตรวจสอบผลกระทบสิ่งแวดล้อมอย่างเคร่งครัด รายละเอียดตามสิ่งที่ส่งมาด้วย ๓ และให้ประสานบริษัทที่ปรึกษาเพื่อจัดทำรายงานที่ได้รับรวบรวมรายละเอียดข้อมูลทั้งหมดเรียงตามลำดับการพิจารณา จำนวน ๑ ฉบับ และรายงานฉบับสมบูรณ์

ที่ได้...

ที่ได้แก้ไขเพิ่มเติมตามที่คณะกรรมการผู้ชำนาญการกำหนดแล้ว จำนวน ๑ ฉบับ พร้อมทั้งจัดทำแผ่นบันทึกข้อมูลในรูปแบบ Portable Document Format (PDF File) จำนวน ๑ แผ่น และ ๘ แผ่น ตามลำดับเสนอต่อสำนักงานนโยบายฯ ภายในเวลา ๔๕ วัน นับแต่วันที่ได้รับแจ้งผลการพิจารณา เพื่อใช้เป็นเอกสารอ้างอิงและส่งให้หน่วยงานที่เกี่ยวข้องต่อไป และหากได้รับอนุญาตประธานบอร์ดแล้ว ขอความร่วมมือส่งสำเนาใบอนุญาตพร้อมเงื่อนไขให้สำนักงานนโยบายฯ ทราบด้วย ทั้งนี้ สำนักงานนโยบายฯ ได้มีหนังสือแจ้งบริษัท วี คอนซัลติ้ง เซอร์วิส จำกัด เพื่อดำเนินการในส่วนที่เกี่ยวข้องต่อไปด้วยแล้ว

จึงเรียนมาเพื่อโปรดพิจารณา

ขอแสดงความนับถือ

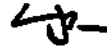

(นายพิรุณ สัยยะสิทธิ์พานิช)

เลขาธิการ

สำนักงานนโยบายและแผนทรัพยากรธรรมชาติและสิ่งแวดล้อม

กองวิเคราะห์ผลกระทบสิ่งแวดล้อม

โทรศัพท์ ๐ ๒๒๖๕ ๖๕๐๐ ต่อ ๖๗๘๘

โทรสาร ๐ ๒๒๖๕ ๖๖๑๖

ไปรษณีย์อิเล็กทรอนิกส์ sarabun@onep.go.th





ที่ ทส ๑๐๐๙.๒/ ๙ ๖ ๑ ๑

สำนักงานนโยบายและแผน  
ทรัพยากรธรรมชาติและสิ่งแวดล้อม  
๑๑๘/๑ อาคารทิปโก้ ๒ ถนนพระรามที่ ๖  
แขวงพญาไท เขตพญาไท กรุงเทพฯ ๑๐๕๐๐

๑ ๕ มิถุนายน ๒๕๖๕

เรื่อง แจ้งผลการพิจารณารายงานการประเมินผลกระทบสิ่งแวดล้อม โครงการทำเหมืองแร่หินอุตสาหกรรมชนิดหินปูนเพื่ออุตสาหกรรมก่อสร้าง ของบริษัท โรงไม้หินสุวรรณ จำกัด คำขอประทานบัตรที่ ๑/๒๕๖๔ ร่วมแผนผังโครงการทำเหมืองเดียวกันกับประทานบัตรที่ ๓๐๘๗๒/๑๕๗๑๙ ตั้งอยู่ที่ หมู่ที่ ๘ ตำบลนาขุนไกร อำเภอสรีสำโรง จังหวัดสุโขทัย

เรียน อธิบดีกรมอุตสาหกรรมพื้นฐานและการเหมืองแร่

สิ่งที่ส่งมาด้วย ๑. สำเนาหนังสือ บริษัท วี คอนซัลติ้ง เซอร์วิส จำกัด ที่ 65WE03/018

ลงวันที่ ๓๐ มีนาคม ๒๕๖๕

๒. สำเนาหนังสือ บริษัท วี คอนซัลติ้ง เซอร์วิส จำกัด ที่ 65WE05/010

ลงวันที่ ๓๐ พฤษภาคม ๒๕๖๕

๓. มาตรการป้องกันและแก้ไขผลกระทบสิ่งแวดล้อม และมาตรการติดตามตรวจสอบ

ผลกระทบสิ่งแวดล้อม ที่โครงการทำเหมืองแร่หินอุตสาหกรรมชนิดหินปูน

เพื่ออุตสาหกรรมก่อสร้าง ของบริษัท โรงไม้หินสุวรรณ จำกัด คำขอประทานบัตรที่ ๑/๒๕๖๔

ร่วมแผนผังโครงการทำเหมืองเดียวกันกับประทานบัตรที่ ๓๐๘๗๒/๑๕๗๑๙ ตั้งอยู่ที่ หมู่ที่ ๘

ตำบลนาขุนไกร อำเภอสรีสำโรง จังหวัดสุโขทัย ต้องยึดถือปฏิบัติอย่างเคร่งครัด

ด้วย บริษัท โรงไม้หินสุวรรณ จำกัด ได้มอบอำนาจให้บริษัท วี คอนซัลติ้ง เซอร์วิส จำกัด จัดทำและเสนอรายงานการประเมินผลกระทบสิ่งแวดล้อม โครงการทำเหมืองแร่หินอุตสาหกรรมชนิดหินปูนเพื่ออุตสาหกรรมก่อสร้าง ของบริษัท โรงไม้หินสุวรรณ จำกัด คำขอประทานบัตรที่ ๑/๒๕๖๔ ร่วมแผนผังโครงการทำเหมืองเดียวกันกับประทานบัตรที่ ๓๐๘๗๒/๑๕๗๑๙ ตั้งอยู่ที่ หมู่ที่ ๘ ตำบลนาขุนไกร อำเภอสรีสำโรง จังหวัดสุโขทัย ให้สำนักงานนโยบายและแผนทรัพยากรธรรมชาติและสิ่งแวดล้อม ดำเนินการตามขั้นตอนการพิจารณารายงาน รายละเอียดตามสิ่งที่ส่งมาด้วย ๑ และ ๒

สำนักงานนโยบายและแผนทรัพยากรธรรมชาติและสิ่งแวดล้อม ได้เสนอรายงานการประเมินผลกระทบสิ่งแวดล้อมโครงการดังกล่าว ให้คณะกรรมการผู้ชำนาญการพิจารณารายงานการประเมินผลกระทบสิ่งแวดล้อม โครงการเหมืองแร่ พิจารณาในการประชุมครั้งที่ ๑๓/๒๕๖๕ เมื่อวันที่ ๘ มิถุนายน ๒๕๖๕ คณะกรรมการผู้ชำนาญการฯ โครงการเหมืองแร่ มีมติให้ความเห็นชอบรายงานการประเมินผลกระทบสิ่งแวดล้อม โครงการทำเหมืองแร่หินอุตสาหกรรมชนิดหินปูนเพื่ออุตสาหกรรมก่อสร้างของบริษัท โรงไม้หินสุวรรณ จำกัด คำขอประทานบัตรที่ ๑/๒๕๖๔ ร่วมแผนผังโครงการทำเหมืองเดียวกันกับประทานบัตรที่ ๓๐๘๗๒/๑๕๗๑๙ ตั้งอยู่ที่ หมู่ที่ ๘ ตำบลนาขุนไกร อำเภอสรีสำโรง จังหวัดสุโขทัย โดยให้

ปฏิบัติ...

ปฏิบัติตามมาตรการป้องกันและแก้ไขผลกระทบสิ่งแวดล้อม และมาตรการติดตามตรวจสอบผลกระทบสิ่งแวดล้อมอย่างเคร่งครัด รายละเอียดตามสิ่งที่ส่งมาด้วย ๓ ทั้งนี้ หากกรมอุตสาหกรรมพื้นฐานและการเหมืองแร่ได้อนุญาตประทานบัตรแล้ว ขอความร่วมมือส่งสำเนาใบอนุญาตพร้อมเงื่อนไขให้สำนักงานนโยบายฯ ทราบด้วย

จึงเรียนมาเพื่อโปรดพิจารณา

ขอแสดงความนับถือ

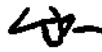

(นายพิรุณ สัยยะสิทธิ์พานิช)

เลขาธิการ

สำนักงานนโยบายและแผนทรัพยากรธรรมชาติและสิ่งแวดล้อม

กองวิเคราะห์ผลกระทบสิ่งแวดล้อม

โทรศัพท์ ๐ ๒๒๖๕ ๖๕๐๐ ต่อ ๖๗๘๘

โทรสาร ๐ ๒๒๖๕ ๖๖๑๖

ไปรษณีย์อิเล็กทรอนิกส์ sarabun@onep.go.th

ที่ 85WE03/018

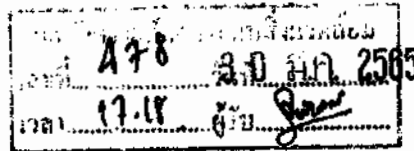

ส่งมอบงานไปรษณีย์และแผน  
ทรัพยากรธรรมชาติและสิ่งแวดล้อม  
เลขที่ 1544 30 มี.ค. 2565  
เวลา 15.20 (รับ)

วันที่ 30 มีนาคม 2565

เรื่อง การนำส่งรายงานการประเมินผลกระทบสิ่งแวดล้อม โครงการทำเหมืองแร่หินอุตสาหกรรมชนิดหินปูน เพื่ออุตสาหกรรมก่อสร้าง ของ บริษัท โรงไม้หินสุวรรณ จำกัด

เรียน เลขาธิการสำนักงานนโยบายและแผนทรัพยากรธรรมชาติและสิ่งแวดล้อม

สิ่งที่ส่งมาด้วย รายงานการประเมินผลกระทบสิ่งแวดล้อม ฉบับหลัก จำนวน 15 เล่ม

ตามหนังสือมอบอำนาจ ลงวันที่ 29 มีนาคม 2565 ให้ บริษัท วี คอนซัลติ้ง เซอร์วิส จำกัด เป็นผู้ดำเนินการจัดส่งรายงานการประเมินผลกระทบสิ่งแวดล้อม โครงการทำเหมืองแร่หินอุตสาหกรรมชนิดหินปูน เพื่ออุตสาหกรรมก่อสร้าง ของบริษัท โรงไม้หินสุวรรณ จำกัด คำขอประทานบัตรที่ 1/2564 ร่วมแผนผังโครงการทำเหมืองเดียวกันกับประทานบัตรที่ 30872/15719 ตั้งอยู่ที่ หมู่ที่ 8 ตำบลนาขุนไกร อำเภอศรีสำโรง จังหวัดสุโขทัย

บริษัทฯ ใ้ขอส่งรายงานดังกล่าว และพร้อมกันนี้ได้จัดส่งรายงานฯ ไปยังกรมอุตสาหกรรมพื้นฐานและการเหมืองแร่ แล้ว

จึงเรียนมาเพื่อโปรดพิจารณา

ขอแสดงความนับถือ

  
We Consulting Service Co., Ltd.

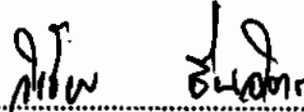
  
(นายวิเชียร ชันจิตร)  
กรรมการผู้จัดการ

ที่ 65WE05/010

2507

กองวิศวกรรมผลกระทบสิ่งแวดล้อม	
เลขที่ ๙๙	วันที่ ๑๑/๑๑/๒๕๖๕
เวลา ๑๕.๐๙	ผู้รับ จ.

กลุ่มงานเหมืองแร่และปิโตรเลียม	
เลขที่ 319	วันที่ ๑๑/๑๑/๒๕๖๕
เวลา 1๖.45	ผู้รับ ช.นิลดา

วันที่ 30 พฤษภาคม 2565

เรื่อง การนำส่งรายงานการประเมินผลกระทบสิ่งแวดล้อม (ฉบับแก้ไขเพิ่มเติม ครั้งที่ 1) โครงการทำเหมืองแร่หินอุตสาหกรรมชนิดหินปูน เพื่ออุตสาหกรรมก่อสร้าง ของ บริษัท โรงโมหินสุวรรณ จำกัด

เรียน เลขาธิการสำนักงานนโยบายและแผนทรัพยากรธรรมชาติและสิ่งแวดล้อม

สิ่งที่ส่งมาด้วย รายงานการประเมินผลกระทบสิ่งแวดล้อม (ฉบับแก้ไขเพิ่มเติม ครั้งที่ 1) จำนวน 15 เล่ม

ตามที่บริษัท วี คอนซัลติ้ง เซอร์วิส จำกัด จัดทำรายงานการประเมินผลกระทบสิ่งแวดล้อม โครงการทำเหมืองแร่หินอุตสาหกรรมชนิดหินปูน เพื่ออุตสาหกรรมก่อสร้าง ของบริษัท โรงโมหินสุวรรณ จำกัด คำขอประทานบัตรที่ 1/2564 รวมแผนผังโครงการทำเหมืองเดียวกันกับประทานบัตรที่ 30872/15719 ตั้งอยู่ที่ หมู่ที่ 8 ตำบลนาขุนไกร อำเภอศรีสำโรง จังหวัดสุโขทัย เสนอต่อสำนักงานนโยบายและแผนทรัพยากรธรรมชาติและสิ่งแวดล้อม โดยคณะกรรมการผู้ชำนาญการพิจารณารายงานการประเมินผลกระทบสิ่งแวดล้อม ด้านโครงการเหมืองแร่ พิจารณาการประชุม เมื่อวันที่ 11 พฤษภาคม 2565 ที่ประชุมมีความเห็นให้เพิ่มเติมข้อมูลตามรายละเอียดที่ทราบแล้วนั้น บริษัทฯ จึงได้จัดทำรายงานฉบับแก้ไขเพิ่มเติมตามรายละเอียดที่ปรากฏในสิ่งที่ส่งมาด้วย เพื่อประกอบการพิจารณาของคณะกรรมการผู้ชำนาญการพิจารณารายงานการประเมินผลกระทบสิ่งแวดล้อม ด้านโครงการเหมืองแร่ ในลำดับต่อไป

จึงเรียนมาเพื่อโปรดพิจารณา

ขอแสดงความนับถือ



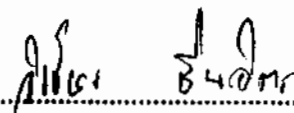

(นายวิเชียร ชินจิตร)  
กรรมการผู้จัดการ

# มาตรการป้องกันและแก้ไขผลกระทบสิ่งแวดล้อม และมาตรการติดตามตรวจสอบผลกระทบสิ่งแวดล้อม

ที่โครงการทำเหมืองแร่หินอุตสาหกรรมชนิดหินปูน  
เพื่ออุตสาหกรรมก่อสร้าง  
ของ บริษัท โรงโม่หินสุวรรณ จำกัด  
คำขอประทานบัตรที่ 1/2564 ร่วมแผนผังโครงการทำเหมือง  
เดียวกันกับประทานบัตรที่ 30872/15719  
ตั้งอยู่ที่ หมู่ที่ 8 ตำบลนาขุนไกร อำเภอศรีสำโรง จังหวัดสุโขทัย  
**ต้องยึดถือปฏิบัติอย่างเคร่งครัด**

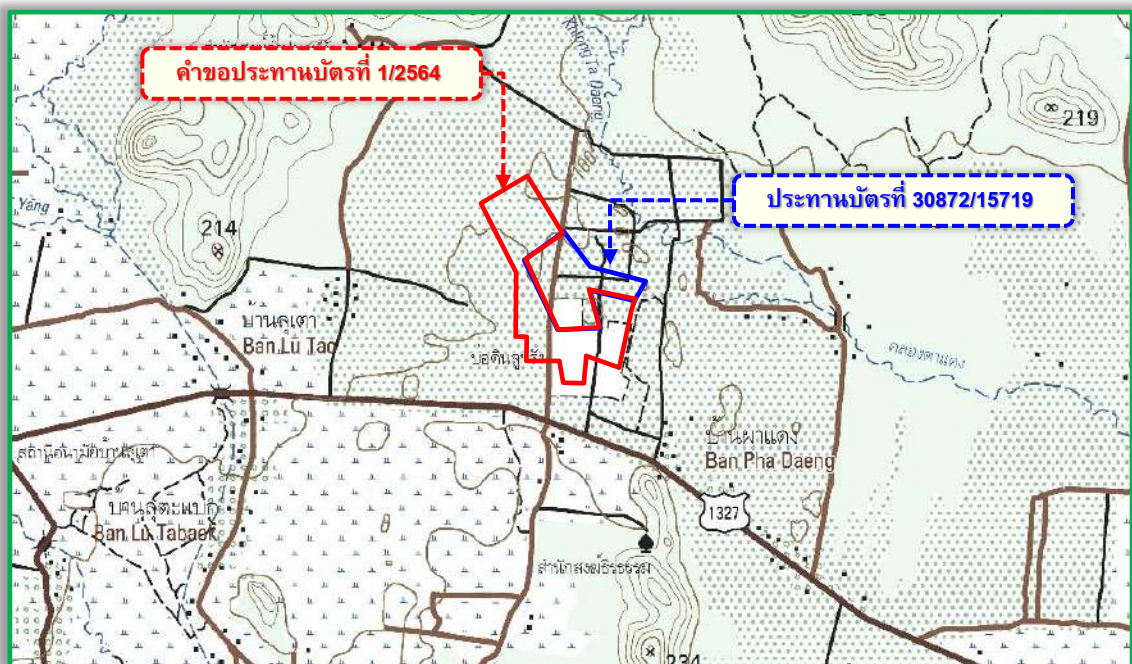

บริษัท โรงโม่หินสุวรรณ จำกัด

เลขที่ 52/2 หมู่ที่ 8 ตำบลนาขุนไกร อำเภอศรีสำโรง จังหวัดสุโขทัย

รับรองการจัดทำมาตรการป้องกันและแก้ไขผลกระทบสิ่งแวดล้อม  
และมาตรการติดตามตรวจสอบผลกระทบสิ่งแวดล้อม

หนังสือฉบับนี้ ขอรับรองว่า บริษัท วี คอนซัลติ้ง เซอร์วิส จำกัด เป็นผู้จัดทำรายงานการประเมินผลกระทบสิ่งแวดล้อม โครงการทำเหมืองแร่หินอุตสาหกรรมชนิดหินปูน เพื่ออุตสาหกรรมก่อสร้างของ บริษัท โรงไม้หินสุวรรณ จำกัด คำขอประทานบัตรที่ 1/2564 ร่วมแผนผังโครงการทำเหมืองเดียวกันกับประทานบัตรที่ 30872/15719 ตั้งอยู่ที่ หมู่ที่ 8 ตำบลนาขุนไกร อำเภอศรีสำโรง จังหวัดสุโขทัย

รับรองการจัดทำรายงาน

ลงชื่อ .....

นายวิเชียร ชื่นจิตร

(นายวิเชียร ชื่นจิตร)

กรรมการผู้จัดการ

บริษัท วี คอนซัลติ้ง เซอร์วิส จำกัด  
We Consulting Service Co., Ltd.



มาตรการป้องกันและแก้ไขผลกระทบสิ่งแวดล้อม และมาตรการติดตามตรวจสอบผลกระทบสิ่งแวดล้อม  
 ที่โครงการทำเหมืองแร่หินอุตสาหกรรมชนิดหินปูน เพื่ออุตสาหกรรมก่อสร้าง ของบริษัท โรงโมหินสุวรรณ จำกัด  
 คำขอประทานบัตรที่ 1/2564 ร่วมแผนผังโครงการทำเหมืองเดียวกันกับประทานบัตรที่ 30872/15719  
 ตั้งอยู่ที่ หมู่ที่ 8 ตำบลนาขุนไกร อำเภอศรีสำโรง จังหวัดสุโขทัย

ต้องยึดถือปฏิบัติอย่างเคร่งครัด

ตารางที่ 1 มาตรการป้องกันและแก้ไขผลกระทบสิ่งแวดล้อมทั่วไป

ผลกระทบสิ่งแวดล้อม	มาตรการป้องกันและแก้ไขผลกระทบสิ่งแวดล้อม	สถานที่ดำเนินการ	ระยะเวลาดำเนินการ	งบประมาณ	ผู้รับผิดชอบ
	1. ให้มีจุดรับเรื่องราวร้องทุกข์ความเดือดร้อนของประชาชนที่เกิดจากกิจกรรมการทำเหมืองแร่ และกิจกรรมที่เกี่ยวข้อง และในกรณีที่ผู้ร้องเรียน ผู้ถือประทานบัตรจะต้องดำเนินการแก้ไข และให้ความช่วยเหลือด้วยความเป็นธรรม	- ที่ทำการผู้ใหญ่บ้าน ได้แก่ - บ้านโชคเปือย หมู่ที่ 7 - บ้านลู่เต่า หมู่ที่ 8 - บ้านลู่ตะแบก หมู่ที่ 9 - บ้านผาแดง หมู่ที่ 11 - สำนักงานโครงการ	- ตั้งแต่เปิดทำเหมือง จนสิ้นอายุประทานบัตร	อยู่ใน งบดำเนินการ	บจก. โรงโมหินสุวรรณ
	2. ให้ดำเนินการตามแผนการปิดเหมืองและการฟื้นฟูพื้นที่จากการทำเหมืองแร่ ที่ได้เสนอไว้ในรายงานการประเมินผลกระทบสิ่งแวดล้อม (เอกสารแนบท้าย) พร้อมทั้งให้รายงานผลการดำเนินงานการฟื้นฟูตามประกาศกรมอุตสาหกรรมพื้นฐานและการเหมืองแร่ เรื่อง แนวทางบริหารจัดการกองทุนฟื้นฟูพื้นที่เหมืองแร่ตามมาตรการป้องกันและแก้ไขผลกระทบสิ่งแวดล้อม สำหรับโครงการเหมืองแร่ และประกอบในรายงานผลการปฏิบัติตามมาตรการป้องกันและแก้ไขผลกระทบสิ่งแวดล้อม ปีละ 1 ครั้ง	- บริเวณพื้นที่โครงการ	- ตั้งแต่เปิดทำเหมือง จนสิ้นอายุประทานบัตร	อยู่ใน งบดำเนินการ	บจก. โรงโมหินสุวรรณ

 <p>ลงนาม.....                  (นางสาวประภาพร ทองปากน้ำ)                  บริษัท โรงโมหินสุวรรณ จำกัด</p>	 We Consulting Service Co., Ltd. ลงนาม..... (นายวิเชียร ชื่นจิตร) บริษัท วี คอนซัลติ้ง เซอร์วิส จำกัด	<p>รับรองจำนวนหน้า 1 / 59</p>
---	---	-------------------------------

ตารางที่ 1 มาตรการป้องกันและแก้ไขผลกระทบสิ่งแวดล้อมทั่วไป (ต่อ)

ผลกระทบสิ่งแวดล้อม	มาตรการป้องกันและแก้ไขผลกระทบสิ่งแวดล้อม	สถานที่ดำเนินการ	ระยะเวลาดำเนินการ	งบประมาณ	ผู้รับผิดชอบ
	3. ผู้ถือประทานบัตรจะต้องวางหลักประกันการฟื้นฟูสภาพพื้นที่การทำเหมือง และเยียวยาผู้ได้รับผลกระทบจากการทำเหมืองแร่ตามประกาศคณะกรรมการแร่ เรื่อง การวางหลักประกันการฟื้นฟูสภาพพื้นที่การทำเหมืองและการเยียวยาผู้ได้รับผลกระทบจากการทำเหมือง พ.ศ. 2562 หรือที่มีการปรับปรุงแก้ไขเพิ่มเติมภายหลัง	- บริเวณพื้นที่โครงการ	- ตั้งแต่เปิดทำเหมืองจนถึงอายุประทานบัตร	ตามประกาศที่ กพร. กำหนด	บจก. โรงโมหินสุวรรณ
	4. ผู้ถือประทานบัตรจะต้องจัดทำประกันภัยความรับผิดชอบต่อชีวิตร่างกาย ทรัพย์สินของบุคคลภายนอกกับนิติบุคคลที่ได้ใบอนุญาตประกอบธุรกิจประกันภัยที่จดทะเบียนในราชอาณาจักรตามประกาศคณะกรรมการแร่ เรื่อง การกำหนดวงเงินและการจัดทำประกันภัยความรับผิดชอบต่อชีวิต ร่างกาย ทรัพย์สินของบุคคลภายนอก พ.ศ. 2562	- บริเวณพื้นที่โครงการ	- ตั้งแต่เปิดทำเหมืองจนถึงอายุประทานบัตร	ตามประกาศคณะกรรมการแร่	บจก. โรงโมหินสุวรรณ
	5. ผู้ถือประทานบัตรต้องจัดตั้ง “กองทุนพัฒนาหมู่บ้านรอบพื้นที่เหมืองแร่” ตามประกาศกรมอุตสาหกรรมพื้นฐานและการเหมืองแร่ เรื่อง แนวทางการบริหารจัดการกองทุนพัฒนาหมู่บ้านรอบพื้นที่เหมืองแร่ พ.ศ. 2559	- บ้านโซกเปือย หมู่ที่ 7 - บ้านลูเต่า หมู่ที่ 8 - บ้านลุดะแบก หมู่ที่ 9 - บ้านผาแดง หมู่ที่ 11	- ตั้งแต่เปิดทำเหมืองจนถึงอายุประทานบัตร	ตามประกาศที่ กพร. กำหนด	บจก. โรงโมหินสุวรรณ
	6. ผู้ถือประทานบัตรต้องจัดตั้ง “กองทุนเฝ้าระวังสุขภาพ” ตามประกาศกรมอุตสาหกรรมพื้นฐานและการเหมืองแร่ เรื่อง แนวทางการบริหารจัดการกองทุนเฝ้าระวังสุขภาพสำหรับโครงการเหมืองแร่ พ.ศ. 2559	- บ้านโซกเปือย หมู่ที่ 7 - บ้านลูเต่า หมู่ที่ 8 - บ้านลุดะแบก หมู่ที่ 9 - บ้านผาแดง หมู่ที่ 11	- ให้แล้วเสร็จก่อนเริ่มทำเหมือง และดำเนินการตลอดอายุประทานบัตร	ตามประกาศที่ กพร. กำหนด	บจก. โรงโมหินสุวรรณ

 <p>ลงนาม..... (นางสาวประภาพร ทองปากน้ำ) บริษัท โรงโมหินสุวรรณ จำกัด</p>	<p>บริษัท วี คอนซัลติ้ง เซอร์วิส จำกัด</p> <p> We Consulting Service Co., Ltd.</p>	<p>ลงนาม..... (นายวิเชียร ชื่นจิตร) บริษัท วี คอนซัลติ้ง เซอร์วิส จำกัด</p>	<p>รับรองจำนวนหน้า 2 / 59</p>
---	--	---	-------------------------------



ตารางที่ 1 มาตรการป้องกันและแก้ไขผลกระทบสิ่งแวดล้อมทั่วไป (ต่อ)

ผลกระทบสิ่งแวดล้อม	มาตรการป้องกันและแก้ไขผลกระทบสิ่งแวดล้อม	สถานที่ดำเนินการ	ระยะเวลาดำเนินการ	งบประมาณ	ผู้รับผิดชอบ
	7. ในกรณีที่ผู้ถือประทานบัตรมีความจำเป็นต้องการเปลี่ยนแปลงรายละเอียดโครงการ หรือมาตรการป้องกันและแก้ไขผลกระทบสิ่งแวดล้อม และมาตรการติดตามตรวจสอบผลกระทบสิ่งแวดล้อม ให้แตกต่างไปจากที่ได้เสนอไว้ในรายงานการประเมินผลกระทบสิ่งแวดล้อม ตามที่คณะกรรมการผู้ชำนาญการฯ ได้ให้ความเห็นชอบรายงานการประเมินผลกระทบสิ่งแวดล้อมแล้ว ภายหลังที่ได้รับอนุมัติหรืออนุญาตจากเจ้าหน้าที่ตามกฎหมายที่เกี่ยวข้องแล้ว ให้เสนอการเปลี่ยนแปลงให้กรมอุตสาหกรรมพื้นฐานและการเหมืองแร่พิจารณา ดังนี้	- บริเวณพื้นที่โครงการ	- ตั้งแต่เปิดทำเหมืองจนถึงอายุประทานบัตร	-	บจก. โรงโมหินสุวรรณ
	7.1 หากเห็นว่าการเปลี่ยนแปลงดังกล่าว ไม่กระทบต่อสารสำคัญในรายงานฯ และเป็นมาตรการที่เกิดผลดีต่อสิ่งแวดล้อมมากกว่า หรือเทียบเท่ามาตรการที่กำหนดไว้ในรายงานฯ ให้หน่วยงานที่มีอำนาจอนุมัติ หรืออนุญาต รับจัดแจ้งการเปลี่ยนแปลงดังกล่าว พร้อมกับให้จัดทำสำเนาการเปลี่ยนแปลงที่รับจัดแจ้งไว้ ส่งให้สำนักงานนโยบายและแผนทรัพยากรธรรมชาติและสิ่งแวดล้อมเพื่อทราบ	- บริเวณพื้นที่โครงการ	- ตั้งแต่เปิดทำเหมืองจนถึงอายุประทานบัตร	-	บจก. โรงโมหินสุวรรณ
	7.2 หากเห็นว่าการเปลี่ยนแปลงกระทบต่อสารสำคัญในรายงานฯ ให้หน่วยงานจัดส่งรายงานการเปลี่ยนแปลงรายละเอียดโครงการ หรือมาตรการฯ ให้สำนักงานนโยบายและแผนทรัพยากรธรรมชาติและสิ่งแวดล้อม เพื่อเสนอคณะกรรมการผู้ชำนาญการฯ คณะที่เกี่ยวข้องพิจารณา ให้	- บริเวณพื้นที่โครงการ	- ตั้งแต่เปิดทำเหมืองจนถึงอายุประทานบัตร	-	บจก. โรงโมหินสุวรรณ



ลงนาม.....

(นางสาวประภาพร ทองปากน้ำ)  
บริษัท โรงโมหินสุวรรณ จำกัด



ลงนาม.....

(นายวิเชียร ชื่นจิตร)  
บริษัท วี คอนซัลติ้ง เซอร์วิส จำกัด

รับรองจำนวนหน้า 3 / 59

ตารางที่ 1 มาตรการป้องกันและแก้ไขผลกระทบสิ่งแวดล้อมทั่วไป (ต่อ)

ผลกระทบสิ่งแวดล้อม	มาตรการป้องกันและแก้ไขผลกระทบสิ่งแวดล้อม	สถานที่ดำเนินการ	ระยะเวลาดำเนินการ	งบประมาณ	ผู้รับผิดชอบ
	ความเห็นชอบประกอบ แล้วหน่วยงานที่มีอำนาจในการอนุมัติ หรืออนุญาต แจ้งผลการแก้ไขเปลี่ยนแปลงให้สำนักงานนโยบายและแผนทรัพยากรธรรมชาติและสิ่งแวดล้อมทราบด้วย				
	8. ในระหว่างการทำเหมืองหากขุดพบโบราณวัตถุ หรือร่องรอยทางโบราณคดี ไม่ว่าจะเป็นภาพเขียนสีหรืออื่นๆ ที่มีความสำคัญทางประวัติศาสตร์จะต้องรายงานและขอความร่วมมือจากกรมศิลปากรหรือสำนักศิลปากรในท้องที่เข้าไปดำเนินการตรวจสอบพื้นที่ ทั้งนี้ ในระหว่างการสำรวจจะต้องหยุดการทำเหมืองชั่วคราว และหากพิสูจน์แล้วว่าเป็นแหล่งโบราณคดี ผู้ถือประทานบัตรจะต้องปฏิบัติตามเงื่อนไขของหน่วยงานที่เกี่ยวข้องโดยไม่มีข้อเรียกร้องใดๆ	- บริเวณพื้นที่โครงการ	- ตั้งแต่เปิดทำเหมืองจนถึงอายุประทานบัตร	อยู่ในงบดำเนินการ	บจก. โรงโม่หินสุวรรณ
	9. ให้เสนอรายงานผลการปฏิบัติตามมาตรการป้องกันและแก้ไขผลกระทบสิ่งแวดล้อม และมาตรการติดตามตรวจสอบคุณภาพสิ่งแวดล้อม ปีละ 2 ครั้ง โดยให้ปฏิบัติตามประกาศกระทรวงทรัพยากรธรรมชาติและสิ่งแวดล้อม เรื่อง หลักเกณฑ์ และวิธีการจัดทำรายงานผลการปฏิบัติตามมาตรการที่กำหนดไว้ในรายงานการประเมินผลกระทบสิ่งแวดล้อมซึ่งผู้ดำเนินการ หรือผู้ขออนุญาตจะต้องจัดทำเมื่อได้รับอนุญาตให้ดำเนินโครงการหรือกิจการแล้ว พ.ศ. 2561	- บริเวณพื้นที่โครงการ	- ตั้งแต่เปิดทำเหมืองจนถึงอายุประทานบัตร	อยู่ในงบดำเนินการ	บจก. โรงโม่หินสุวรรณ



ตารางที่ 2 มาตรการป้องกันและแก้ไขผลกระทบสิ่งแวดล้อมในระยะดำเนินการทำเหมือง

ผลกระทบสิ่งแวดล้อม	มาตรการป้องกันและแก้ไขผลกระทบสิ่งแวดล้อม	สถานที่ดำเนินการ	ระยะเวลาดำเนินการ	งบประมาณ	ผู้รับผิดชอบ
<b>1. ทรัพยากรสิ่งแวดล้อมทางกายภาพ</b>					
<b>1.1 ลักษณะภูมิประเทศ</b>	1. ให้เปิดดำเนินการทำเหมืองตามแผนผังโครงการที่กำหนดไว้อย่างเคร่งครัด	- บริเวณพื้นที่โครงการ ดังรูปที่ 1 ถึงรูปที่ 14	- ตลอดอายุประทานบัตร	-	บจก. โรงโม่หินสุวรรณ
	2. ให้กันเขตพื้นที่เว้นไม่ทำเหมืองในระยะ 10 เมตร รอบแนวเขตพื้นที่โครงการ เพื่อเป็นแนวกันชน (Buffer zone) ป้องกันผลกระทบตอพื้นที่ข้างเคียง	- บริเวณพื้นที่โครงการ ดังรูปที่ 1 ถึงรูปที่ 14	- ตลอดอายุประทานบัตร	-	บจก. โรงโม่หินสุวรรณ
	3. ให้ออกแบบหน้าเหมืองให้มีลักษณะเป็นขั้นบันได (Benching Method) พร้อมทั้งตรวจสอบสภาพหน้าเหมืองให้อยู่ในสภาพที่ปลอดภัยจากการพังทลายก่อนเข้าปฏิบัติงานในแต่ละวัน โดยมีรายละเอียดดังนี้	- บริเวณพื้นที่โครงการ	- ตลอดอายุประทานบัตร	-	บจก. โรงโม่หินสุวรรณ
	3.1 ผังนํ้าบ่อเหมืองทุกด้าน (ยกเว้นทิศตะวันออกเฉียงใต้) ออกแบบให้มีความลาดชันรวม (Overall slope) ไม่เกิน 60 องศา และออกแบบความลาดชันของหน้าเหมือง (Bench slope) ไม่เกิน 79 องศา การเดินหน้าเหมืองเมื่อสิ้นสุดขอบเขตบ่อเหมืองแล้วจะทั้งความกว้างของชั้นระดับเอาไว้วางประมาณ 5.0 เมตร ความสูงของชั้นระดับ (Bench) 10 เมตร	- บริเวณพื้นที่โครงการ	- ตลอดอายุประทานบัตร	-	บจก. โรงโม่หินสุวรรณ
	3.2 ผังนํ้าบ่อเหมืองด้านทิศตะวันออกเฉียงใต้ ออกแบบให้มีความลาดชันรวม (Overall slope) ไม่เกิน 45 องศา และออกแบบความลาดชันของหน้าเหมือง (Bench slope) ไม่เกิน 79 องศา การเดินหน้าเหมืองเมื่อสิ้นสุดขอบเขตบ่อเหมืองแล้วจะทั้งความกว้างของชั้นระดับเอาไว้วางประมาณ 10 เมตร ความสูงของชั้นระดับ (Bench) 10 เมตร	- บริเวณพื้นที่โครงการ	- ตลอดอายุประทานบัตร	-	บจก. โรงโม่หินสุวรรณ



ลงนาม

(นางสาวประภาพร ทองปากน้ำ)  
บริษัท โรงโม่หินสุวรรณ จำกัด



ลงนาม

(นายวิเชียร ชื่นจิตร์)

บริษัท วี คอนซัลติ้ง เซอร์วิส จำกัด

รับรองจำนวนหน้า 5 / 59

ตารางที่ 2 มาตรการป้องกันและแก้ไขผลกระทบสิ่งแวดล้อมในระยะดำเนินการทำเหมือง (ต่อ)

ผลกระทบสิ่งแวดล้อม	มาตรการป้องกันและแก้ไขผลกระทบสิ่งแวดล้อม	สถานที่ดำเนินการ	ระยะเวลาดำเนินการ	งบประมาณ	ผู้รับผิดชอบ
1.1 ลักษณะภูมิประเทศ (ต่อ)	4. ให้จัดทำและดูแลป้ายขอบเขตพื้นที่โครงการ ขอบเขตการทำเหมือง และป้ายแสดงข้อมูลเกี่ยวกับโครงการ ได้แก่ หมายเลขประทานบัตร เนื้อที่ระยะเวลาการทำเหมือง ผู้รับผิดชอบ และหมายเลขโทรศัพท์ที่สามารถติดต่อได้ บริเวณโครงการให้สามารถใช้งานได้ดียิ่งขึ้น เพื่อให้การตรวจสอบพื้นที่และการปฏิบัติงานบริเวณโครงการ	- บริเวณพื้นที่โครงการ	- ตลอดอายุประทานบัตร	-	บจก. โรงโมหินสุวรรณ
	5. ให้ตรวจสอบเสถียรภาพหน้าเหมืองอยู่เสมอ หากพบว่าบริเวณใดไม่ปลอดภัยหรือมีโอกาสพังทลาย ให้ดำเนินการแก้ไขให้มีความปลอดภัยโดยเร็ว	- บริเวณพื้นที่โครงการ	- ตลอดอายุประทานบัตร	-	บจก. โรงโมหินสุวรรณ
	6. ให้ปลูกไม้ยืนต้นโตเร็วหรือพันธุ์ไม้ท้องถิ่น บริเวณพื้นที่เว้นการทำเหมืองหรือพื้นที่ว่าง และบริเวณคันทำนบดิน พร้อมทั้งดูแลรักษาต้นไม้ที่ปลูกให้เจริญเติบโตอย่างสม่ำเสมอ หากพบว่าต้นไม้ตายหรือไม่เจริญเติบโตให้ทำการปลูกซ่อมแซมโดยทันที	- บริเวณพื้นที่โครงการ	- ตลอดอายุประทานบัตร	-	บจก. โรงโมหินสุวรรณ
	7. ให้ดำเนินการฟื้นฟูสภาพพื้นที่ทำเหมืองบริเวณที่ผ่านการทำเหมืองแร่ ตามแผนฟื้นฟูพื้นที่จากการทำเหมืองแร่ของโครงการอย่างเคร่งครัด พร้อมทั้งรายงานผลการดำเนินงานให้สำนักงานนโยบายและแผนทรัพยากรธรรมชาติและสิ่งแวดล้อม และกรมอุตสาหกรรมพื้นฐานและการเหมืองแร่ทราบทุก 1 ปี นับจากวันที่ได้รับอนุญาตประทานบัตร	- บริเวณพื้นที่โครงการ	- ตลอดอายุประทานบัตร	-	บจก. โรงโมหินสุวรรณ
1.2 คุณภาพอากาศ	1. ให้ดูแลต้นไม้ในบริเวณพื้นที่แนวเขตไม่ทำเหมือง เพื่อใช้เป็นแนวกรองฝุ่นซึ่งสามารถลดการฟุ้งกระจายของฝุ่นละอองจากพื้นที่หน้าเหมืองของโครงการ	- บริเวณพื้นที่แนวเขตไม่ทำเหมือง	- ตลอดอายุประทานบัตร	-	บจก. โรงโมหินสุวรรณ
	2. การเจาะระเบิดจะต้องติดตั้งเครื่องมือดูดฝุ่นที่บริเวณหัวเจาะ พร้อมทั้งมีถังพักฝุ่นเพื่อป้องกันการฟุ้งกระจายของฝุ่นละอองในบรรยากาศ	- เครื่องจักรและอุปกรณ์	- ตลอดอายุประทานบัตร	-	บจก. โรงโมหินสุวรรณ

 <p>นางสาว..... (นางสาวประภาพร ทองปากน้ำ) บริษัท โรงโมหินสุวรรณ จำกัด</p>	<p>21/</p> <p>บริษัท โรงโมหินสุวรรณ จำกัด</p>	 <p>นางสาว..... (นายวิเชียร ชื่นจิตร์) บริษัท วี คอนซัลติ้ง เซอร์วิส จำกัด</p>	<p>นางสาว..... (นายวิเชียร ชื่นจิตร์) บริษัท วี คอนซัลติ้ง เซอร์วิส จำกัด</p>	<p>รับรองจำนวนหน้า 6 / 59</p>
--	---	--	---	-------------------------------



ตารางที่ 2 มาตรการป้องกันและแก้ไขผลกระทบสิ่งแวดล้อมในระยะดำเนินการทำเหมือง (ต่อ)

ผลกระทบสิ่งแวดล้อม	มาตรการป้องกันและแก้ไขผลกระทบสิ่งแวดล้อม	สถานที่ดำเนินการ	ระยะเวลาดำเนินการ	งบประมาณ	ผู้รับผิดชอบ
1.2 คุณภาพอากาศ (ต่อ)	3. จัดให้มีรถบรรทุกน้ำคอยฉีดพรมน้ำที่บริเวณหน้าเหมือง เส้นทางลำเลียงขนส่งแร่ และบริเวณพื้นที่โรงโม่หิน เพื่อป้องกันและลดการฟุ้งกระจายของฝุ่นละออง อย่างน้อยวันละ 3-4 ครั้ง หรือตามสภาพอากาศในแต่ละวัน รวมทั้งทำความสะอาดผิวถนนบริเวณหน้าโรงโม่หินและหมั่นดูแลสภาพผิวถนนให้มีสภาพดีอยู่เสมอ	- เส้นทางขนส่งแร่	- ตลอดอายุประทานบัตร	-	บจก. โรงโม่หินสุวรรณ
	4. ให้ดำเนินการปรับปรุงผิวถนนที่ออกจากโรงโม่หินถึงทางหลวงสายหลักเป็นถนนลาดยางหรือถนนคอนกรีต	- เส้นทางขนส่งแร่	- ตลอดอายุประทานบัตร	-	บจก. โรงโม่หินสุวรรณ
	5. ให้ดูแลต้นไม้ที่ปลูกไว้บริเวณโรงโม่หิน ให้เจริญเติบโตดีอยู่เสมอ เพื่อเป็นการปิดกั้นทิศทางลม เสียง และเป็นตัวกรองฝุ่นละออง ออกสู่ภายนอก อีกทั้งยังช่วยลดผลกระทบทางด้านทัศนียภาพ	- บริเวณโรงโม่หินของโครงการ	- ตลอดอายุประทานบัตร	-	บจก. โรงโม่หินสุวรรณ
	6. ให้ดูแลระบบบ่อล้างล้อ และระบบสเปรย์น้ำบริเวณพื้นที่โรงโม่หินให้อยู่ในสภาพที่ใช้งานได้อย่างมีประสิทธิภาพอยู่เสมอ โดยรถบรรทุกทุกคันจะต้องล้างล้อก่อนออกจากโรงโม่หิน	- บริเวณโรงโม่หินของโครงการ	- ตลอดอายุประทานบัตร	-	บจก. โรงโม่หินสุวรรณ
	7. ควบคุมความเร็วรถบรรทุกขนส่งแร่ที่วิ่งไป-มา ระหว่างหน้าเหมืองถึงโรงโม่หิน ให้ใช้ความเร็วไม่เกิน 30 กิโลเมตรต่อชั่วโมง โดยการติดตั้งป้ายเตือนไว้ริมเส้นทางให้เห็นอย่างชัดเจน	- เส้นทางขนส่งแร่	- ตลอดอายุประทานบัตร	-	บจก. โรงโม่หินสุวรรณ
	8. การขนส่งแร่ออกสู่เส้นทางสาธารณะทุกครั้ง จะต้องใช้ผ้าใบคลุมรถบรรทุกเพื่อป้องกันการร่วงหล่นของแร่ และการฟุ้งกระจายของฝุ่นแร่	- รถขนส่งแร่ของโครงการทุกคัน	- ตลอดอายุประทานบัตร	-	บจก. โรงโม่หินสุวรรณ
	9. ให้ดูแลรักษาและปรับปรุงระบบป้องกันผลกระทบสิ่งแวดล้อมของโรงโม่หินให้เป็นไปตามประกาศกรมอุตสาหกรรมพื้นฐานและการเหมืองแร่เมื่อวันที่ 12 มกราคม พ.ศ. 2548 เรื่อง ให้โรงโม่หินหรือย่อยหินมีระบบป้องกันผลกระทบสิ่งแวดล้อม	- บริเวณโรงโม่หินของโครงการ	- ตลอดอายุประทานบัตร	-	บจก. โรงโม่หินสุวรรณ



ลงนาม

(นางสาวประภาพร ทองปากน้ำ)  
บริษัท โรงโม่หินสุวรรณ จำกัด



We Consulting Service Co., Ltd.

ลงนาม

(นายวิเชียร ชื่นจิต)  
บริษัท วี คอนซัลติ้ง เซอร์วิส จำกัด

รับรองจำนวนหน้า 7 / 59

ตารางที่ 2 มาตรการป้องกันและแก้ไขผลกระทบสิ่งแวดล้อมในระยะดำเนินการทำเหมือง (ต่อ)

ผลกระทบสิ่งแวดล้อม	มาตรการป้องกันและแก้ไขผลกระทบสิ่งแวดล้อม	สถานที่ดำเนินการ	ระยะเวลาดำเนินการ	งบประมาณ	ผู้รับผิดชอบ
1.3 ระดับเสียง แรงสั่นสะเทือน และหินปลิว	1. ให้ดูแลรักษาสภาพเครื่องจักรและอุปกรณ์ต่างๆ ให้อยู่ในสภาพที่สมบูรณ์ สามารถใช้งานได้ตามปกติ เพื่อลดระดับเสียงจากการทำงานของเครื่องจักรต่างๆ	- บริเวณพื้นที่โครงการ	- ตลอดอายุประทานบัตร	-	บจก. โรงโมหินสุวรรณ
	2. ห้ามทำเหมืองและกิจกรรมที่เกี่ยวข้องในช่วงเวลากลางคืน ซึ่งเป็นเวลาพักผ่อนของราษฎรในชุมชนใกล้เคียง โดยกำหนดระยะเวลาทำงานตั้งแต่ 8.00-17.00 น.	- บริเวณพื้นที่โครงการ	- ตลอดอายุประทานบัตร	-	บจก. โรงโมหินสุวรรณ
	3. ให้ปฏิบัติตามมาตรการลดผลกระทบจากการใช้วัตถุระเบิดอย่างเคร่งครัด ดังนี้	- บริเวณพื้นที่โครงการ	- ตลอดอายุประทานบัตร	-	บจก. โรงโมหินสุวรรณ
	3.1 กำหนดให้มีวิศวกรควบคุมหรือผู้ผ่านการอบรมการใช้วัตถุระเบิดจากกรมอุตสาหกรรมพื้นฐานและการเหมืองแร่ เป็นผู้ควบคุมการออกแบบการระเบิดให้มีความถูกต้องตามหลักวิชาการ	- บริเวณพื้นที่โครงการ	- ตลอดอายุประทานบัตร	-	บจก. โรงโมหินสุวรรณ
	3.2 ให้จัดทำบันทึกหรือรายงานการเจาะระเบิดไว้ตรวจสอบทุกครั้ง พร้อมตรวจสอบลักษณะทางธรณีวิทยา เพื่อใช้เป็นข้อมูลประกอบการวางแผนการเจาะระเบิดในครั้งต่อไป	- บริเวณพื้นที่โครงการ	- ตลอดอายุประทานบัตร	-	บจก. โรงโมหินสุวรรณ
	3.3 การเจาะระเบิดต้องควบคุมทิศทางการเจาะให้แน่นอนไม่เบี่ยงเบน จนทำให้ความหนาของหน้าระเบิด (Burden) และระยะอัดปัดรู (Stemming) มากหรือน้อยกว่าที่ออกแบบไว้ในแผนผังการทำเหมืองของโครงการ เพื่อควบคุมทิศทางการปลิวกระเด็นของหินไม่ให้ส่งผลกระทบต่อแหล่งรับผลกระทบที่ตั้งอยู่ใกล้เคียง	- บริเวณพื้นที่โครงการ	- ตลอดอายุประทานบัตร	-	บจก. โรงโมหินสุวรรณ
	3.4 ออกแบบการระเบิดแบบถ่วงจังหวะเวลา กำหนดให้ใช้ปริมาณวัตถุระเบิดสูงสุดไม่เกิน 122.8 กิโลกรัมต่อจังหวะถ่วง รวมทั้งบังคับทิศทางหน้าระเบิดหันไปในทิศทางตรงข้ามกับบ้านเรือนของราษฎรใกล้เคียง	- บริเวณพื้นที่โครงการ	- ตลอดอายุประทานบัตร	-	บจก. โรงโมหินสุวรรณ



ตารางที่ 2 มาตรการป้องกันและแก้ไขผลกระทบสิ่งแวดล้อมในระยะดำเนินการทำเหมือง (ต่อ)

ผลกระทบสิ่งแวดล้อม	มาตรการป้องกันและแก้ไขผลกระทบสิ่งแวดล้อม	สถานที่ดำเนินการ	ระยะเวลาดำเนินการ	งบประมาณ	ผู้รับผิดชอบ
1.3 ระดับเสียง แรงสั่นสะเทือน และหินปลิว (ต่อ)	3.5 กำหนดให้ทำการระเบิดไม่เกินวันละ 1 ครั้ง ในช่วงเวลา 16.00-17.00 น. และให้ดูแลป้ายเตือนเขตการใช้วัตถุระเบิดพร้อมทั้งป้ายแสดงเวลาในการระเบิดให้อยู่ในสภาพดีอยู่เสมอ	- บริเวณพื้นที่โครงการ	- ตลอดอายุประทานบัตร	-	บจก. โรงโมหินสุวรรณ
	3.6 ก่อนการระเบิดทุกครั้งจะต้องให้มีพนักงานตรวจสอบการใช้เส้นทางสาธารณะและพื้นที่ใกล้เคียง และอยู่ห่างจากหน้าระเบิดไม่น้อยกว่า 100 เมตร และเปิดสัญญาณเสียงเตือนให้ได้ยินในระยะรัศมี 500 เมตร โดยจะดำเนินการเปิดสัญญาณเสียงแจ้งเตือนก่อนการระเบิดประมาณ 5 นาที	- บริเวณพื้นที่โครงการ	- ตลอดอายุประทานบัตร	-	บจก. โรงโมหินสุวรรณ
	3.7 ให้ตรวจสอบระยะหินปลิวภายหลังการระเบิดทุกครั้ง เพื่อใช้เป็นข้อมูลในการออกแบบการเจาะระเบิด ให้มีความเหมาะสมและปลอดภัยในครั้งต่อไป	- บริเวณพื้นที่โครงการ	- ตลอดอายุประทานบัตร	-	บจก. โรงโมหินสุวรรณ
	4. ในกรณีที่มีผู้ได้รับผลกระทบจากการใช้วัตถุระเบิดของโครงการ ทางโครงการต้องรีบดำเนินการแก้ไข และชดเชยค่าเสียหายแก่ผู้ได้รับผลกระทบโดยเร็วภายหลังจากที่ได้รับการร้องเรียน	- บริเวณพื้นที่โครงการ	- ตลอดอายุประทานบัตร	-	บจก. โรงโมหินสุวรรณ
1.4 อุทกวิทยา และคุณภาพน้ำ	1. ให้สร้างคันทำนบดินมีหน้าตัดเป็นรูปสี่เหลี่ยมคางหมู โดยรอบพื้นที่โครงการ มีขนาดฐานกว้าง 7 เมตร สันกว้าง 2 เมตร และสูง 1.5 เมตร สำหรับร่องระบายน้ำเป็นรูปสี่เหลี่ยมคางหมูมีความกว้างท้องร่อง 0.5 เมตร ความกว้างด้านบน 1.5 เมตร และความลึกประมาณ 1 เมตร	- บริเวณพื้นที่โครงการ	- ในปีที่ 1 ของอายุประทานบัตร	-	บจก. โรงโมหินสุวรรณ



ลงนาม.....

(นางสาวประภาพร ทองปากน้ำ)  
บริษัท โรงโมหินสุวรรณ จำกัด



ลงนาม.....

(นายวิเชียร ชื่นจิตร)  
บริษัท วี คอนซัลติ้ง เซอร์วิส จำกัด

รับรองจำนวนหน้า 9 / 59

ตารางที่ 2 มาตรการป้องกันและแก้ไขผลกระทบสิ่งแวดล้อมในระยะดำเนินการทำเหมือง (ต่อ)

ผลกระทบสิ่งแวดล้อม	มาตรการป้องกันและแก้ไขผลกระทบสิ่งแวดล้อม	สถานที่ดำเนินการ	ระยะเวลาดำเนินการ	งบประมาณ	ผู้รับผิดชอบ
1.4 อุทกวิทยา และคุณภาพน้ำ (ต่อ)	2. ให้สร้างบ่อดักตะกอน จำนวน 4 บ่อ เพื่อรองรับน้ำจากพื้นที่โรงโม่หินและพื้นที่บ่อเหมือง ได้แก่ "บ1" ขนาดพื้นที่ 800 ตร.เมตร ความลึก 4 เมตร "บ2" ขนาดพื้นที่ 1,200 ตารางเมตร ความลึก 4 เมตร "บ3" ขนาดพื้นที่ 1,600 ตารางเมตร ความลึก 4 เมตร และ "บ4" ขนาดพื้นที่ 800 ตารางเมตร ความลึก 4 เมตร รวมทั้งกำหนดให้มีจุดรับน้ำภายในบ่อเหมือง (Sump) ซึ่งเปลี่ยนแปลงตำแหน่งและระดับตามช่วงเวลาการทำเหมือง เพื่อใช้ในการรองรับน้ำที่จะไหลป่าในบริเวณหน้าเหมือง เพื่อป้องกันการชะล้างตะกอนมูลดินทรายออกสู่ภายนอก	- บริเวณพื้นที่โครงการตามตำแหน่งแสดงในรูปที่ 1 ถึงรูปที่ 14	- ตลอดอายุประทานบัตร	-	บจก. โรงโม่หินสุวรรณ
	3. ให้ตรวจสอบและปรับปรุงสภาพของคันทำนบดินอัดแน่น ร่องระบายน้ำ และบ่อดักตะกอน ให้สามารถใช้งานหรือรองรับน้ำได้ดียิ่งขึ้น โดยการตรวจสอบความแข็งแรงของคันทำนบดิน และขุดลอกตะกอนดินออกจากร่องระบายน้ำและบ่อดักตะกอน ประมาณปีละ 1 ครั้ง	- บริเวณพื้นที่โครงการ	- ตลอดอายุประทานบัตร	-	บจก. โรงโม่หินสุวรรณ
	4. การระบายน้ำออกจากบ่อเหมือง ห้ามระบายน้ำขุ่นข้นหรือสูบน้ำตะกอนมูลดินออกสู่ภายนอก โดยให้สูบน้ำที่ผ่านการตกตะกอนเป็นระยะเวลานานไม่น้อยกว่า 24 ชั่วโมง แล้วเท่านั้น และหากผลการติดตามตรวจสอบคุณภาพน้ำ พบว่ามีปริมาณสารหนู (As) ตะกั่ว (Pb) และแคดเมียม (Cd) สูงกว่าเกณฑ์มาตรฐานคุณภาพน้ำผิวดินที่กำหนด ห้ามระบายน้ำออกสู่ภายนอกโดยเด็ดขาด พร้อมทั้งรายงานให้หน่วยงานราชการที่เกี่ยวข้องทราบทันที	- บริเวณพื้นที่โครงการ	- ตลอดอายุประทานบัตร	-	บจก. โรงโม่หินสุวรรณ



ตารางที่ 2 มาตรการป้องกันและแก้ไขผลกระทบสิ่งแวดล้อมในระยะดำเนินการทำเหมือง (ต่อ)

ผลกระทบสิ่งแวดล้อม	มาตรการป้องกันและแก้ไขผลกระทบสิ่งแวดล้อม	สถานที่ดำเนินการ	ระยะเวลาดำเนินการ	งบประมาณ	ผู้รับผิดชอบ
1.4 อุทกวิทยา และคุณภาพน้ำ (ต่อ)	5. ภายหลังสิ้นสุดการทำเหมืองให้ตรวจสอบคุณภาพน้ำในชุมชนเมืองหลังจากที่ไม่มีการทำเหมืองแล้ว โดยมีพารามิเตอร์ที่ตรวจวิเคราะห์ ได้แก่ ค่าความเป็นกรด-ด่าง (pH) ความขุ่น (Turbidity) ปริมาณตะกอนแขวนลอยทั้งหมด (TSS) ปริมาณตะกอนละลายทั้งหมด (TDS) ความกระด้างทั้งหมด (Total Hardness) ซัลเฟต ( $\text{SO}_4^{2-}$ ) เหล็กทั้งหมด (Fe) สารหนู (As) แคดเมียม (Cd) และตะกั่ว (Pb) หากพบว่ามีความไม่อยู่ในเกณฑ์มาตรฐานคุณภาพน้ำผิวดินจะต้องติดป้ายเตือน “ห้ามใช้น้ำ” ให้เห็นอย่างชัดเจน	- บริเวณพื้นที่โครงการ	- ตลอดอายุประทานบัตร	-	บจก. โรงโมหินสุวรรณ
1.5 ธรณีวิทยา หินถล่ม และหลุมยุบ	1. ให้มีวิศวกรควบคุมการทำเหมืองอย่างเคร่งครัด เพื่อให้การทำเหมืองเป็นไปตามที่แผนผังโครงการกำหนด	- บริเวณพื้นที่โครงการ	- ตลอดอายุประทานบัตร	-	บจก. โรงโมหินสุวรรณ
	2. ให้เปิดหน้าเหมืองในลักษณะขั้นบันได เพื่อป้องกันมิให้เกิดการพังถล่มหรือการร่วนหล่นของดินและเศษหิน ซึ่งทำให้บริเวณหน้าเหมืองมีสภาพที่ปลอดภัยอยู่เสมอ โดยมีรายละเอียดดังนี้	- บริเวณพื้นที่โครงการ	- ตลอดอายุประทานบัตร	-	บจก. โรงโมหินสุวรรณ
	2.1 ผนังป่อเหมืองทุกด้าน (ยกเว้นทิศตะวันออกเฉียงใต้) ออกแบบให้มีความลาดชันรวม (Overall slope) ไม่เกิน 60 องศา และออกแบบความลาดชันของหน้าเหมือง (Bench slope) ไม่เกิน 79 องศา การเดินหน้าเหมืองเมื่อสิ้นสุดขุดขอบเขตป่อเหมืองแล้วจะทิ้งความกว้างของขั้นระดับเอาไว้มากประมาณ 5.0 เมตร ความสูงของขั้นระดับ (Bench) 10 เมตร	- บริเวณพื้นที่โครงการ	- ตลอดอายุประทานบัตร	-	บจก. โรงโมหินสุวรรณ
	2.2 ผนังป่อเหมืองด้านทิศตะวันออกเฉียงใต้ ออกแบบให้มีความลาดชันรวม (Overall slope) ไม่เกิน 45 องศา และออกแบบความลาดชันของหน้าเหมือง (Bench slope) ไม่เกิน 79 องศา การเดินหน้าเหมืองเมื่อสิ้นสุดขุดขอบเขตป่อเหมืองแล้วจะทิ้งความกว้างของขั้นระดับเอาไว้มากประมาณ 10 เมตร ความสูงของขั้นระดับ (Bench) 10 เมตร	- บริเวณพื้นที่โครงการ	- ตลอดอายุประทานบัตร	-	บจก. โรงโมหินสุวรรณ

 <p>นางสาวประภาพร ทองปากน้ำ บริษัท โรงโมหินสุวรรณ จำกัด</p>	 <p>นายวิเชียร ชื่นจิตร บริษัท วี คอนซัลติ้ง เซอร์วิส จำกัด</p>	<p>รับรองจำนวนหน้า 11 / 59</p>
--	---	--------------------------------

ตารางที่ 2 มาตรการป้องกันและแก้ไขผลกระทบสิ่งแวดล้อมในระยะดำเนินการทำเหมือง (ต่อ)

ผลกระทบสิ่งแวดล้อม	มาตรการป้องกันและแก้ไขผลกระทบสิ่งแวดล้อม	สถานที่ดำเนินการ	ระยะเวลาดำเนินการ	งบประมาณ	ผู้รับผิดชอบ
1.5 ธรณีวิทยา หินถล่ม และหลุมยุบ (ต่อ)	3. ให้ตรวจสอบเสถียรภาพบริเวณหน้าเหมืองให้มีความมั่นคงแข็งแรงและปลอดภัยอยู่เสมอ โดยสังเกตจากสิ่งบอกระบุที่มักเกิดขึ้นก่อนการพังทลายของหน้าเหมือง ดังนี้	- บริเวณพื้นที่โครงการ	- ตลอดอายุประทานบัตร	-	บจก. โรงโมหินสุวรรณ
	3.1 เกิดรอยแยกบนหรือด้านหลังยอดของชั้นบันไดหรือหน้าความลาดชันมีน้ำไหลออกมา	- บริเวณพื้นที่โครงการ	- ตลอดอายุประทานบัตร	-	บจก. โรงโมหินสุวรรณ
	3.2 หน้าความลาดชันเกิดการโป่งบวมหรือมีการเคลื่อนที่ขยับออกจากกันของรอยชั้นไม่ต่อเนื่อง	- บริเวณพื้นที่โครงการ	- ตลอดอายุประทานบัตร	-	บจก. โรงโมหินสุวรรณ
	3.3 มีวัสดุตกหล่นลงมาหรือมีน้ำไหลซึมออกจากหน้าเหมือง	- บริเวณพื้นที่โครงการ	- ตลอดอายุประทานบัตร	-	บจก. โรงโมหินสุวรรณ
	3.4 มีมวลวัสดุที่ขยับเคลื่อนที่หรือมีน้ำไหลออกบริเวณด้านหน้าของดินชั้นบันไดหรือหน้าความลาดชัน	- บริเวณพื้นที่โครงการ	- ตลอดอายุประทานบัตร	-	บจก. โรงโมหินสุวรรณ
	3.5 หน้าความลาดชันมีความขรุขระไม่สม่ำเสมอหรือมีความราบเรียบเป็นเงามัน	- บริเวณพื้นที่โครงการ	- ตลอดอายุประทานบัตร	-	บจก. โรงโมหินสุวรรณ
	4. เมื่อมีการสังเกตเห็นสิ่งบอกระบุข้างต้นซึ่งอาจก่อให้เกิดความไม่เสถียรภาพของหน้าเหมืองได้ให้หลีกเลี่ยงการปฏิบัติงานในบริเวณดังกล่าว แล้วดำเนินการวิเคราะห์เสถียรภาพของหน้าเหมืองโดยละเอียดเพื่อประเมินว่าการทำงานภายในสภาพดังกล่าวมีความปลอดภัยหรือไม่ หากไม่มีความปลอดภัยให้ดำเนินการปรับปรุงความลาดชันหน้าเหมืองใหม่ให้สามารถทำงานได้โดยปลอดภัย	- บริเวณพื้นที่โครงการ	- ตลอดอายุประทานบัตร	-	บจก. โรงโมหินสุวรรณ



ตารางที่ 2 มาตรการป้องกันและแก้ไขผลกระทบสิ่งแวดล้อมในระยะดำเนินการทำเหมือง (ต่อ)

ผลกระทบสิ่งแวดล้อม	มาตรการป้องกันและแก้ไขผลกระทบสิ่งแวดล้อม	สถานที่ดำเนินการ	ระยะเวลาดำเนินการ	งบประมาณ	ผู้รับผิดชอบ
1.5 ธรณีวิทยา หินถล่ม และหลุมยุบ (ต่อ)	5. ให้กำชับพนักงานเจาะระเบิดให้คอยสังเกต และจดบันทึกลักษณะหลุมเจาะระเบิดไว้ตรวจสอบทุกครั้ง หากพบว่าในพื้นที่ปฏิบัติการมีแนวโน้มหรือความเสี่ยงว่าจะมีโพรงขนาดใหญ่ เช่น มีเสียงดังกังวานจากเนื้อหิน เป็นต้น ต้องมีการตรวจสอบทางธรณีฟิสิกส์ เช่น การวัดค่าความต้านทานไฟฟ้า (Resistivity Survey) เพื่อพิสูจน์ความเป็นโพรง จากนั้นให้ดำเนินการกันเขตเป็นพื้นที่อันตรายโดยทำสัญลักษณ์หรือแสดงเขตให้เห็นอย่างชัดเจนและห้ามบุคคลที่ไม่เกี่ยวข้องหรือเครื่องจักรที่มีน้ำหนักมากเข้าไปในบริเวณดังกล่าว พร้อมทั้งทำการตรวจสอบความปลอดภัยโดยวิศวกรควบคุมที่รับผิดชอบการทำเหมืองของโครงการให้เรียบร้อยก่อนดำเนินการทำเหมืองในบริเวณดังกล่าวต่อไป	- บริเวณพื้นที่โครงการ	- ตลอดอายุประทานบัตร	-	บจก. โรงโมหินสุวรรณ
1.6 ทรัพยากรดิน	- ห้ามมิให้น้ำดินที่มีค่าสารหนูเกินเกณฑ์มาตรฐานกำหนดออกสู่ภายนอกโครงการ เพื่อป้องกันการปนเปื้อนของสารหนูออกสู่สิ่งแวดล้อม	- บริเวณพื้นที่โครงการ	- ตลอดอายุประทานบัตร	-	บจก. โรงโมหินสุวรรณ
2. ทรัพยากรสิ่งแวดล้อมทางชีวภาพ					
2.1 ทรัพยากรป่าไม้ และสัตว์ป่า	1. ให้ทำเหมืองเฉพาะในเขตพื้นที่ที่ได้รับอนุญาตประทานบัตรที่กำหนดไว้ในแผนผังการทำเหมืองเท่านั้น โดยให้เปิดดำเนินการทำเหมืองตามแผนผังโครงการที่กำหนดไว้ในแต่ละช่วงเวลาอย่างเคร่งครัด	- บริเวณพื้นที่โครงการ	- ตลอดอายุประทานบัตร	-	บจก. โรงโมหินสุวรรณ
	2. ให้ควบคุมมิให้พนักงานหรือคนงานลักลอบตัดต้นไม้ ล่าสัตว์ป่า รวมทั้งไข่และตัวอ่อนของสัตว์ป่าในขอบเขตพื้นที่โครงการ และพื้นที่ป่าไม้ในบริเวณใกล้เคียงอย่างเด็ดขาด	- พื้นที่ป่าไม้ใกล้เคียง	- ตลอดอายุประทานบัตร	-	บจก. โรงโมหินสุวรรณ
	3. ปฏิบัติตามกฎหมายว่าด้วยการป่าไม้ ตลอดจนกฎกระทรวง ข้อกำหนด ประกาศ ระเบียบข้อบังคับและเงื่อนไขอื่น ๆ ซึ่งออกตามกฎหมายดังกล่าวทั้งที่ใช้อยู่ในขณะนี้ และที่จะประกาศใช้ต่อไป	- พื้นที่โครงการ และพื้นที่ป่าไม้ใกล้เคียง	- ตลอดอายุประทานบัตร	-	บจก. โรงโมหินสุวรรณ



ลงนาม.....

(นางสาวประภาพร ทองปากน้ำ)  
บริษัท โรงโมหินสุวรรณ จำกัด



ลงนาม.....

(นายวิเชียร ชื่นจิตร)  
บริษัท วี คอนซัลติ้ง เซอร์วิส จำกัด

รับรองจำนวนหน้า 13 / 59

ตารางที่ 2 มาตรการป้องกันและแก้ไขผลกระทบสิ่งแวดล้อมในระยะดำเนินการทำเหมือง (ต่อ)

ผลกระทบสิ่งแวดล้อม	มาตรการป้องกันและแก้ไขผลกระทบสิ่งแวดล้อม	สถานที่ดำเนินการ	ระยะเวลาดำเนินการ	งบประมาณ	ผู้รับผิดชอบ
2.1 ทรัพยากรป่าไม้และสัตว์ป่า (ต่อ)	4. หากพบการกระทำผิดกฎหมายว่าด้วยการป่าไม้ให้แจ้งหน่วยงานที่เกี่ยวข้องเพื่อดำเนินการตามอำนาจหน้าที่ต่อไป	- พื้นที่โครงการ และพื้นที่ป่าไม้ใกล้เคียง	- ตลอดอายุประทานบัตร	-	บจก. โรงโมหินสุวรรณ
	5. ให้ติดป้ายเตือน "ห้ามจุดไฟเผาป่า" และ "ห้ามล่าสัตว์ป่า" ในบริเวณพื้นที่ที่มองเห็นได้ชัดเจนทั้งในพื้นที่โครงการและบริเวณใกล้เคียง รวมถึงดูแลให้พนักงานปฏิบัติตามอย่างเคร่งครัด	- พื้นที่โครงการ และพื้นที่ป่าไม้ใกล้เคียง	- ตลอดอายุประทานบัตร	-	บจก. โรงโมหินสุวรรณ
	6. ให้ความรู้และดูแลพนักงานของโครงการ ไม่ให้มีการจุดไฟเผาป่าไม้อะไรหรือการกระทำใดๆ ที่อาจก่อให้เกิดไฟป่า เช่น การทิ้งก้นบุหรี่ หรือการจุดไฟเพื่อประกอบอาหารรวมถึงดูแลให้พนักงานปฏิบัติตามอย่างเคร่งครัด	- พื้นที่โครงการ และพื้นที่ป่าไม้ใกล้เคียง	- ตลอดอายุประทานบัตร	-	บจก. โรงโมหินสุวรรณ
	7. จัดให้มีเจ้าหน้าที่เหมืองคอยตรวจตราบริเวณพื้นที่โครงการและใกล้เคียง และจัดให้มีรถบรรทุกน้ำเตรียมพร้อมในกรณีที่เกิดไฟป่าหากพบเห็นไฟป่าในพื้นที่ป่าไม้ให้ดำเนินการดับไฟในเบื้องต้นและรีบแจ้งหน่วยงานภาคสนามที่เกี่ยวข้องของฝ่ายป่าไม้ที่อยู่ใกล้เคียงโดยทันที	- พื้นที่โครงการ และพื้นที่ป่าไม้ใกล้เคียง	- ตลอดอายุประทานบัตร	-	บจก. โรงโมหินสุวรรณ
	8. ให้ปลูกพืชคลุมดิน เช่น หญ้าแฝก พืชตระกูลถั่ว และปลูกไม้ยืนต้นโตเร็วหรือไม่ท้องถิ่น บริเวณพื้นที่เว้นการทำเหมืองหรือพื้นที่ว่าง และบริเวณคันทำนบดิน พร้อมทั้งดูแลรักษาต้นไม้ที่ปลูกให้เจริญเติบโตอย่างสม่ำเสมอ หากพบว่าต้นไม้ตายหรือไม่เจริญเติบโตให้ทำการปลูกซ่อมแซมโดยทันที	- บริเวณพื้นที่โครงการ	- ตลอดอายุประทานบัตร	-	บจก. โรงโมหินสุวรรณ
3. คุณค่าการใช้ประโยชน์ของมนุษย์					
3.1 การเกษตรกรรม	- กรณีที่เกิดความเสียหายแก่พื้นที่เกษตรกรรมที่อยู่ใกล้เคียง จะต้องแจ้งให้เจ้าของพื้นที่รับทราบ เพื่อชดเชยความเสียหายที่เกิดขึ้น ถ้าหากไม่สามารถตกลงกันได้จะต้องแจ้งคณะกรรมการมวลชนสัมพันธ์ เพื่อไกล่เกลี่ยข้อพิพาทและให้มีการชดเชยค่าเสียหายอย่างรวดเร็วและเป็นธรรม	- พื้นที่เกษตรกรรมที่อยู่ใกล้เคียงพื้นที่โครงการ	- ตลอดอายุประทานบัตร	-	บจก. โรงโมหินสุวรรณ



ลงนาม.....

(นางสาวประภาพร ทองปากน้ำ)  
บริษัท โรงโมหินสุวรรณ จำกัด



ลงนาม.....

(นายวิเชียร ชื่นจิตร์)  
บริษัท วี คอนซัลตัง เซอร์วิส จำกัด

รับรองจำนวนหน้า 14 / 59



ตารางที่ 2 มาตรการป้องกันและแก้ไขผลกระทบสิ่งแวดล้อมในระยะดำเนินการทำเหมือง (ต่อ)

ผลกระทบสิ่งแวดล้อม	มาตรการป้องกันและแก้ไขผลกระทบสิ่งแวดล้อม	สถานที่ดำเนินการ	ระยะเวลาดำเนินการ	งบประมาณ	ผู้รับผิดชอบ
3.2 การคมนาคม	1. ให้อบรมพนักงานขับรถบรรทุกแร่ ให้ขับรถด้วยความระมัดระวัง มีมารยาทในการใช้รถใช้ถนน และปฏิบัติตามกฎหมายการจราจรอย่างเคร่งครัด และห้ามมีการใช้สารเสพติด เช่น ยาบ้า ถ้าหากมีการฝ่าฝืนจะต้องมีบทลงโทษอย่างเข้มงวด	- พนักงานของโครงการ	- ตลอดอายุประทานบัตร	-	บจก. โรงโมหินสุวรรณ
	2. ให้ตรวจเช็คสภาพรถยนต์ เช่น ระบบห้ามล้อ ระบบไฟฟ้า การทำงานของเครื่องยนต์ ระบบเกียร์ พร้อมทั้งตัวถังรถและอื่นๆ ให้อยู่ในสภาพที่ใช้ทำงานได้ดีและปลอดภัยอยู่เสมอ	- รถบรรทุกแร่	- ตลอดอายุประทานบัตร	-	บจก. โรงโมหินสุวรรณ
	3. กำหนดช่วงเวลาทำการขนส่งแร่ของโครงการเฉพาะในช่วงเวลา 08.00-17.00 น. ห้ามมีการขนส่งแร่ในช่วงเวลากลางคืนโดยเด็ดขาด	- เส้นทางขนส่งแร่	- ตลอดอายุประทานบัตร	-	บจก. โรงโมหินสุวรรณ
	4. ให้อบรมรถบรรทุกแร่ไม่ให้วิ่งติดต่อกันหลายคัน เพื่อความปลอดภัยของผู้ใช้เส้นทางร่วมกัน รวมทั้งไม่ทำการขนส่งแร่ในช่วงเวลาเดินทางไป-กลับของนักเรียน	- เส้นทางขนส่งแร่	- ตลอดอายุประทานบัตร	-	บจก. โรงโมหินสุวรรณ
	5. ให้อบรมความเร็วรถบรรทุกขนส่งแร่ที่วิ่งไป-มา ระหว่างหน้าเหมืองถึงโรงโมหิน ให้ใช้ความเร็วไม่เกิน 30 กิโลเมตรต่อชั่วโมง โดยการติดตั้งป้ายเตือนไว้ริมเส้นทางให้เห็นอย่างชัดเจน ส่วนการขนส่งหินออกสู่แหล่งรับซื้อภายนอกให้ใช้ความเร็วตามกฎหมายกำหนด	- เส้นทางขนส่งแร่	- ตลอดอายุประทานบัตร	-	บจก. โรงโมหินสุวรรณ
	6. ให้มีการปิดคลุมกระบะรถบรรทุกแร่ด้วยผ้าใบก่อนลำเลียงแร่ออกสู่แหล่งรับซื้อภายนอกทุกคัน เพื่อลดการฟุ้งกระจายของฝุ่นละออง	- รถบรรทุกแร่	- ตลอดอายุประทานบัตร	-	บจก. โรงโมหินสุวรรณ
	7. ให้อบรมน้ำหนักบรรทุกบรรทุกแร่ทุกคัน ไม่ให้มีการบรรทุกเกินอัตราที่กฎหมายกำหนด เพื่อลดการชำรุดของถนนและป้องกันการเกิดอุบัติเหตุ	- รถบรรทุกแร่	- ตลอดอายุประทานบัตร	-	บจก. โรงโมหินสุวรรณ

ตารางที่ 2 มาตรการป้องกันและแก้ไขผลกระทบสิ่งแวดล้อมในระยะดำเนินการทำเหมือง (ต่อ)

ผลกระทบสิ่งแวดล้อม	มาตรการป้องกันและแก้ไขผลกระทบสิ่งแวดล้อม	สถานที่ดำเนินการ	ระยะเวลาดำเนินการ	งบประมาณ	ผู้รับผิดชอบ
3.2 การคมนาคม (ต่อ)	8. ประสานขอความร่วมมือกับผู้ประกอบการอื่นในบริเวณใกล้เคียงที่ใช้เส้นทางขนส่งแร่ร่วมกัน ให้มีการปฏิบัติตามมาตรการด้านการคมนาคมอย่างเคร่งครัด โดยเฉพาะการปิดคลุมกระบะรถบรรทุกแร่ และแจ้งเตือนพนักงานขับรถบรรทุกให้มีการเว้นระยะห่างเพื่อให้ประชาชนผู้ใช้เส้นทางเร่งแซงได้อย่างปลอดภัย	- รถบรรทุกแร่	- ตลอดอายุประทานบัตร	-	บจก. โรงโมหินสุวรรณ
4. คุณค่าต่อคุณภาพชีวิต					
4.1 เศรษฐกิจ สังคม และการมีส่วนร่วมของประชาชน	1. กำหนดให้จ้างแรงงานท้องถิ่นให้มากที่สุด และให้อัตรากำลังเป็นไปตามประกาศกระทรวงแรงงาน	- บ้านโซกเปือย หมู่ที่ 7 - บ้านลู่เต่า หมู่ที่ 8 - บ้านลู่ตะแบก หมู่ที่ 9 - บ้านผาแดง หมู่ที่ 11	- ตลอดอายุประทานบัตร	-	บจก. โรงโมหินสุวรรณ
	2. ให้มีการแต่งตั้งคณะกรรมการมวลชนสัมพันธ์ภายในระยะเวลา 3 เดือน นับตั้งแต่ได้รับใบอนุญาตประทานบัตร ประกอบด้วยเจ้าของโครงการ ผู้แทนภาครัฐจากหน่วยงานท้องถิ่นและผู้แทนภาคประชาชน จากชุมชน โรงเรียน วัด และเจ้าหน้าที่สาธารณสุขในพื้นที่เข้าร่วมเป็นกรรมการทำหน้าที่บริหารจัดการ "กองทุนเผื่อไว้สุขภาพ" และ "กองทุนพัฒนาหมู่บ้านรอบพื้นที่เหมืองแร่" และเพื่อทำหน้าที่สร้างความสัมพันธ์อันดีต่อชุมชน ประชาสัมพันธ์โครงการ ตรวจสอบข้อร้องเรียน ประสานงานกับสื่อมวลชนท้องถิ่น ผู้นำชุมชน ราษฎรบริเวณโดยรอบพื้นที่โครงการ และติดตามตรวจสอบคุณภาพสิ่งแวดล้อม รวมทั้งให้เสนอรายงานการดำเนินการของคณะกรรมการมวลชนสัมพันธ์ต่อหน่วยงานที่เกี่ยวข้อง เพื่อให้หน่วยงานดังกล่าวได้รับทราบปีละ 1 ครั้ง	- บ้านโซกเปือย หมู่ที่ 7 - บ้านลู่เต่า หมู่ที่ 8 - บ้านลู่ตะแบก หมู่ที่ 9 - บ้านผาแดง หมู่ที่ 11	- ตลอดอายุประทานบัตร	ตามแนวทางที่กพร. กำหนด	บจก. โรงโมหินสุวรรณ



ตารางที่ 2 มาตรการป้องกันและแก้ไขผลกระทบสิ่งแวดล้อมในระยะดำเนินการทำเหมือง (ต่อ)

ผลกระทบสิ่งแวดล้อม	มาตรการป้องกันและแก้ไขผลกระทบสิ่งแวดล้อม	สถานที่ดำเนินการ	ระยะเวลาดำเนินการ	งบประมาณ	ผู้รับผิดชอบ
4.1 เศรษฐกิจ สังคม และการมีส่วนร่วมของประชาชน (ต่อ)	3. ให้คณะกรรมการมวลชนสัมพันธ์ติดตามแผนงานด้านการประชาสัมพันธ์ เพื่อเป็นการสร้างความเข้าใจและสร้างความสัมพันธ์ที่ดีระหว่างโครงการกับราษฎรที่อยู่ใกล้เคียงประกอบด้วย <ul style="list-style-type: none"> <li>- แผนงานการจัดการสิ่งแวดล้อม</li> <li>- แผนงานด้านประชาสัมพันธ์</li> <li>- แผนสร้างความรู้ความเข้าใจ</li> <li>- แผนปฏิบัติการด้านสิ่งแวดล้อม</li> <li>- แผนงานจัดการกองทุนเฝ้าระวังสุขภาพ กองทุนพัฒนาหมู่บ้านรอบพื้นที่เหมืองแร่ และกองทุนฟื้นฟูพื้นที่เหมืองแร่</li> </ul>	<ul style="list-style-type: none"> <li>- บ้านโซกเบือย หมู่ที่ 7</li> <li>- บ้านลุเตา หมู่ที่ 8</li> <li>- บ้านลุตะแบก หมู่ที่ 9</li> <li>- บ้านผาแดง หมู่ที่ 11</li> </ul>	- ตลอดอายุประทานบัตร	ตามแนวทางที่กพร.กำหนด	บจก. โรงโมหินสุวรรณ
	4. ให้จัดตั้งกองทุนพัฒนาหมู่บ้านรอบพื้นที่เหมืองแร่ <p>ผู้ถือประทานบัตรจะต้องจัดตั้ง "กองทุนพัฒนาหมู่บ้านรอบพื้นที่เหมืองแร่" ตามประกาศกรมอุตสาหกรรมพื้นฐานและการเหมืองแร่ เรื่อง แนวทางบริหารจัดการกองทุนพัฒนาหมู่บ้านรอบพื้นที่เหมืองแร่ พ.ศ. 2559 เพื่อเป็นงบประมาณในการดำเนินกิจกรรมพัฒนาคุณภาพชีวิตของประชาชนในชุมชนโดยรอบพื้นที่ประทานบัตร</p> <p>วัตถุประสงค์เพื่อเป็นค่าใช้จ่ายในการดำเนินกิจกรรมเกี่ยวกับการพัฒนาหมู่บ้านรอบพื้นที่ประทานบัตร และพื้นที่ที่เกี่ยวข้องกับประทานบัตร โดยมีคณะกรรมการมวลชนสัมพันธ์เป็นผู้กำกับดูแลในการใช้จ่ายงบประมาณในแต่ละปี ทั้งนี้ การบริหารจัดการกองทุนและการจัดการเงินกองทุนให้เป็นไปตามแนวทางที่กรมอุตสาหกรรมพื้นฐานและการเหมืองแร่กำหนด</p>	<ul style="list-style-type: none"> <li>- บ้านโซกเบือย หมู่ที่ 7</li> <li>- บ้านลุเตา หมู่ที่ 8</li> <li>- บ้านลุตะแบก หมู่ที่ 9</li> <li>- บ้านผาแดง หมู่ที่ 11</li> </ul>	- ตลอดอายุประทานบัตร	ตามประกาศกพร.	บจก. โรงโมหินสุวรรณ



ลงนาม

(นางสาวประภาพร ทองปากน้ำ)  
บริษัท โรงโมหินสุวรรณ จำกัด



We Consulting Service Co., Ltd.

ลงนาม

(นายวิเชียร ชื่นจิตร)

บริษัท วี คอนซัลติ้ง เซอร์วิส จำกัด

รับรองจำนวนหน้า 17 / 59

ตารางที่ 2 มาตรการป้องกันและแก้ไขผลกระทบสิ่งแวดล้อมในระยะดำเนินการทำเหมือง (ต่อ)

ผลกระทบสิ่งแวดล้อม	มาตรการป้องกันและแก้ไขผลกระทบสิ่งแวดล้อม	สถานที่ดำเนินการ	ระยะเวลาดำเนินการ	งบประมาณ	ผู้รับผิดชอบ
4.1 เศรษฐกิจ สังคม และ การมีส่วนร่วมของประชาชน (ต่อ)	5. ให้ดำเนินการตามแผนมวลชนสัมพันธ์อย่างต่อเนื่องและสม่ำเสมอ เพื่อสร้างความสัมพันธ์อันดีกับชุมชน โดยการสนับสนุนเงินงบประมาณช่วยเหลือกิจกรรมของชุมชน การเข้าร่วมกิจกรรมต่างๆ เช่น การบริจาควัสดุอุปกรณ์ การส่งเสริมด้านการกีฬา การทำนุบำรุงศาสนา การให้ทุนการศึกษาแก่นักเรียน และปรับปรุงซ่อมแซมเส้นทางคมนาคมภายในชุมชน เป็นต้น	- บ้านโซกเบือย หมู่ที่ 7 - บ้านลุเต่า หมู่ที่ 8 - บ้านลุดะแบก หมู่ที่ 9 - บ้านผาแดง หมู่ที่ 11	- ตลอดอายุประทานบัตร	-	บจก. โรงโมหินสุวรรณ
	6. การตรวจสอบและแก้ไขปัญหาข้อร้องเรียน เมื่อคณะกรรมการมวลชนสัมพันธ์ได้รับการร้องเรียนจากประชาชนแล้ว ต้องดำเนินการตรวจสอบข้อเท็จจริงตามขั้นตอนที่แสดงไว้ในรูปที่ 15 และแจ้งเจ้าหน้าที่ของหน่วยงานราชการที่เกี่ยวข้องร่วมตรวจสอบด้วย การแก้ไขปัญหาต้องมีความเป็นธรรมกับทุกฝ่าย และต้องแล้วเสร็จภายใน 30 วัน นับตั้งแต่ได้รับเรื่องร้องเรียน	- บ้านโซกเบือย หมู่ที่ 7 - บ้านลุเต่า หมู่ที่ 8 - บ้านลุดะแบก หมู่ที่ 9 - บ้านผาแดง หมู่ที่ 11	- ตลอดอายุประทานบัตร	-	บจก. โรงโมหินสุวรรณ
	7. กรณีการทำเหมืองของโครงการก่อให้เกิดความเสียหายแก่ประชาชนให้ผู้ประกอบการรับผิดชอบชดเชยค่าความเสียหายอย่างยุติธรรมและรวดเร็ว	- บ้านโซกเบือย หมู่ที่ 7 - บ้านลุเต่า หมู่ที่ 8 - บ้านลุดะแบก หมู่ที่ 9 - บ้านผาแดง หมู่ที่ 11	- ตลอดอายุประทานบัตร	-	บจก. โรงโมหินสุวรรณ
	8. ให้ประชาสัมพันธ์ข้อมูลการดำเนินโครงการและมาตรการป้องกันและแก้ไขผลกระทบสิ่งแวดล้อมที่ผ่านความเห็นชอบจากสำนักงานนโยบายและแผนทรัพยากร-ธรรมชาติและสิ่งแวดล้อม และการบริหารจัดการของโครงการโดยการติดประกาศไว้ในสถานที่ที่ประชาชนสามารถเข้าถึงได้ง่าย ได้แก่ ที่ทำการผู้ใหญ่บ้าน ศาลาประชาคมหมู่บ้าน ศาลาอเนกประสงค์ และหน่วยงานสาธารณสุขในพื้นที่ให้ประชาชนในชุมชนใกล้เคียงและหน่วยงานสาธารณสุขในพื้นที่รับทราบอย่างทั่วถึงพร้อมทั้งรับฟังความคิดเห็น เพื่อปรับปรุงแก้ไขให้สอดคล้องกับความต้องการของชุมชนต่อไป	- บ้านโซกเบือย หมู่ที่ 7 - บ้านลุเต่า หมู่ที่ 8 - บ้านลุดะแบก หมู่ที่ 9 - บ้านผาแดง หมู่ที่ 11	- ตลอดอายุประทานบัตร	-	บจก. โรงโมหินสุวรรณ

 <p>นางสาวประภาพร ทองปากน้ำ บริษัท โรงโมหินสุวรรณ จำกัด</p>	 <p>นางสาว วิมลรัตน์ เฮอร์วิส บัณฑิต บริษัท วี คอนซัลตัง เซอร์วิส จำกัด</p>	<p>นายวิเชียร ชื่นจิตร บริษัท วี คอนซัลตัง เซอร์วิส จำกัด</p>	<p>รับรองจำนวนหน้า 18 / 59</p>
--	---	---	--------------------------------



ตารางที่ 2 มาตรการป้องกันและแก้ไขผลกระทบสิ่งแวดล้อมในระยะดำเนินการทำเหมือง (ต่อ)

ผลกระทบสิ่งแวดล้อม	มาตรการป้องกันและแก้ไขผลกระทบสิ่งแวดล้อม	สถานที่ดำเนินการ	ระยะเวลาดำเนินการ	งบประมาณ	ผู้รับผิดชอบ
4.1 เศรษฐกิจ สังคม และการมีส่วนร่วมของประชาชน (ต่อ)	9. มาตรการด้านความรับผิดชอบต่อสังคม	- ชุมชนใกล้เคียงพื้นที่โครงการ	- ตลอดอายุประทานบัตร	-	บจก. โรงโม่หินสุวรรณ
	9.1 จัดให้มีตัวแทนของโครงการเข้าปรึกษาหารือกับชุมชน เกี่ยวกับการพัฒนาชุมชนร่วมกันอย่างเป็นขั้นเป็นตอน รวมถึงการสนับสนุนกิจกรรมของชุมชน เพื่อสร้างความสัมพันธ์ที่ดีกับประชาชนในชุมชนใกล้เคียง	- ชุมชนใกล้เคียงพื้นที่โครงการ	- ตลอดอายุประทานบัตร	-	บจก. โรงโม่หินสุวรรณ
	9.2 ให้ช่วยกิจกรรมสาธารณะประโยชน์ ได้แก่ การบริจาคเงินเพื่อนำมาปรับปรุงทางหรือใช้ประโยชน์ในกิจการสาธารณะประโยชน์ต่อชุมชนข้างเคียงพอสมควร	- ชุมชนใกล้เคียงพื้นที่โครงการ	- ตลอดอายุประทานบัตร	-	บจก. โรงโม่หินสุวรรณ
	9.3 ให้เข้าร่วมโครงการมาตรฐานความรับผิดชอบต่อสังคมของผู้ประกอบการอุตสาหกรรมแร่ (CSR-DPIM) ตามระเบียบของกรมอุตสาหกรรมพื้นฐานและการเหมืองแร่	- ชุมชนใกล้เคียงพื้นที่โครงการ	- ตลอดอายุประทานบัตร	ตามแนวทางที่กพร.กำหนด	บจก. โรงโม่หินสุวรรณ
4.1 สาธารณสุข	1. ให้ปฏิบัติตามมาตรการป้องกันและแก้ไขผลกระทบสิ่งแวดล้อมด้านคุณภาพอากาศ เสี่ยง แรงสั่นสะเทือนและหินปลิว และมาตรการด้านการคมนาคมอย่างเคร่งครัด	- พนักงานของโครงการ	- ตลอดอายุประทานบัตร	-	บจก. โรงโม่หินสุวรรณ
	2. ให้จัดตั้งกองทุนเฝ้าระวังสุขภาพ ผู้ถือประทานบัตรจะต้องจัดตั้ง "กองทุนเฝ้าระวังสุขภาพ" ตามประกาศกรมอุตสาหกรรมพื้นฐานและการเหมืองแร่ เรื่องแนวทางการบริหารจัดการกองทุนเฝ้าระวังสุขภาพสำหรับโครงการเหมืองแร่ พ.ศ. 2559 เพื่อใช้ในการกิจกรรมการเฝ้าระวังภาวะสุขภาพของชุมชน วัตถุประสงค์เพื่อเป็นค่าใช้จ่ายสำหรับการดำเนินกิจกรรมการเฝ้าระวังสุขภาพอนามัยหรือการตรวจสุขภาพของประชาชน รวมทั้งสนับสนุนกิจกรรมที่เกี่ยวข้องกับสาธารณสุขของชุมชน โดยมีคณะกรรมการมวลชนสัมพันธ์	- บ้านโซกเปือย หมู่ที่ 7 - บ้านลุเต่า หมู่ที่ 8 - บ้านลุตะแบก หมู่ที่ 9 - บ้านผาแดง หมู่ที่ 11	- ตลอดอายุประทานบัตร	ตามประกาศกพร.	บจก. โรงโม่หินสุวรรณ

 <p>ลงนาม..... (นางสาวประภาพร ทองปากน้ำ) บริษัท โรงโม่หินสุวรรณ จำกัด</p>	<p>บริษัท วี คอนซัลติ้ง เซอร์วิส จำกัด</p>  <p>ลงนาม..... (นายวิเชียร ชื่นจิตร) บริษัท วี คอนซัลติ้ง เซอร์วิส จำกัด</p>	<p>รับรองจำนวนหน้า 19 / 59</p>
--	---	--------------------------------

ตารางที่ 2 มาตรการป้องกันและแก้ไขผลกระทบสิ่งแวดล้อมในระยะดำเนินการทำเหมือง (ต่อ)

ผลกระทบสิ่งแวดล้อม	มาตรการป้องกันและแก้ไขผลกระทบสิ่งแวดล้อม	สถานที่ดำเนินการ	ระยะเวลาดำเนินการ	งบประมาณ	ผู้รับผิดชอบ
4.2 สาธารณสุข (ต่อ)	เป็นผู้กำกับดูแลในการใช้จ่ายงบประมาณในแต่ละปี ทั้งนี้ การบริหารจัดการกองทุนและการจัดการเงินกองทุนให้เป็นไปตามแนวทางที่กรมอุตสาหกรรมพื้นฐานและการเหมืองแร่กำหนด				
	3. ให้เผยแพร่ข้อมูลผลการติดตามตรวจสอบผลกระทบสิ่งแวดล้อมต่อโรงพยาบาลส่งเสริมสุขภาพตำบลบ้านลูเต้ พร้อมทั้งติดตั้งป้ายแสดงผลการตรวจวัดคุณภาพสิ่งแวดล้อมไว้บริเวณศาลาประชาคมหมู่บ้าน บ้านโชคเปือย หมู่ที่ 7 บ้านลูเต้ หมู่ที่ 8 บ้านลูตะแบก หมู่ที่ 9 และบ้านผาแดง หมู่ที่ 11 ให้สามารถมองเห็นได้อย่างชัดเจนปีละ 2 ครั้ง	- โรงพยาบาลส่งเสริมสุขภาพตำบลบ้านลูเต้	- ตลอดอายุประทานบัตร	-	บจก. โรงไม้หินสุวรรณ
	4. ปฏิบัติตามแผนมวลชนสัมพันธ์อย่างต่อเนื่อง เพื่อรับฟังความคิดเห็น ข้อเสนอแนะ หรือความต้องการของประชาชนในด้านต่างๆ เพื่อลดความตึงเครียดหรือความขัดแย้งจากการได้รับผลกระทบสิ่งแวดล้อมจากการทำเหมืองและกิจกรรมที่เกี่ยวข้องของโครงการ	- บ้านโชคเปือย หมู่ที่ 7 - บ้านลูเต้ หมู่ที่ 8 - บ้านลูตะแบก หมู่ที่ 9 - บ้านผาแดง หมู่ที่ 11	- ตลอดอายุประทานบัตร	-	บจก. โรงไม้หินสุวรรณ
4.3 อาชีวอนามัยและความปลอดภัย	1. ให้มีการฝึกอบรมเกี่ยวกับข้อบังคับและคู่มือว่าด้วยความปลอดภัยในการทำงาน ให้กับพนักงานใหม่หรือพนักงานที่มีการเปลี่ยนหน้าที่การทำงาน เพื่อให้พนักงานสามารถปฏิบัติหน้าที่ได้อย่างถูกต้องและปลอดภัย ตลอดจนแจ้งให้ทราบถึงข้อมูลเกี่ยวกับอันตรายและวิธีป้องกันอันตรายที่อาจเกิดขึ้นจากการทำงานให้ทราบก่อนปฏิบัติงาน ตลอดจนให้อบรมพนักงานถึงวิธีการทำงานของเครื่องจักรกลแต่ละชนิดและอุปกรณ์แต่ละประเภทหรือเมื่อมีการเปลี่ยนแปลงเครื่องจักรใหม่ จนมั่นใจว่าพนักงานสามารถทำงานได้อย่างปลอดภัย	- พนักงานของโครงการ	- ตลอดอายุประทานบัตร	-	บจก. โรงไม้หินสุวรรณ



ลงนาม.....

(นางสาวประภาพร ทองปากน้ำ)  
บริษัท โรงไม้หินสุวรรณ จำกัด



ลงนาม.....

ลงนาม.....

(นายวิเชียร ชื่นจิตร)  
บริษัท วี คอนซัลติ้ง เซอร์วิส จำกัด

รับรองจำนวนหน้า 20 / 59



ตารางที่ 2 มาตรการป้องกันและแก้ไขผลกระทบสิ่งแวดล้อมในระยะดำเนินการทำเหมือง (ต่อ)

ผลกระทบสิ่งแวดล้อม	มาตรการป้องกันและแก้ไขผลกระทบสิ่งแวดล้อม	สถานที่ดำเนินการ	ระยะเวลาดำเนินการ	งบประมาณ	ผู้รับผิดชอบ
4.3 อาชีวอนามัยและความปลอดภัย (ต่อ)	2. ให้จัดทำป้ายมาตรการ/นโยบายด้านความปลอดภัยและนโยบายด้านสิ่งแวดล้อม ตลอดจนป้ายเตือนให้ใส่อุปกรณ์ป้องกันเสียงดัง และฝุ่นละออง เป็นต้น เพื่อให้พนักงานได้มองเห็นชัดเจนก่อนที่จะเข้าไปบริเวณพื้นที่เหมืองแร่ และพื้นที่เสี่ยงของโครงการ และใช้เป็นแนวทางในการปฏิบัติของพนักงานก่อนเข้าพื้นที่ดังกล่าว โดยพนักงานต้องมีการสวมอุปกรณ์ป้องกันอันตรายตลอดระยะเวลาการทำงานในบริเวณพื้นที่ดังกล่าว	- บริเวณพื้นที่โครงการ	- ตลอดอายุประทานบัตร	-	บจก. โรงโมหินสุวรรณ
	3. ให้จัดหาอุปกรณ์ป้องกันอันตรายส่วนบุคคลที่ได้มาตรฐานตามประกาศกรมสวัสดิการและคุ้มครองแรงงานกำหนด โดยให้เหมาะสมกับชนิดหรือประเภทของงานที่พนักงานปฏิบัติ ได้แก่ ที่อุดหู หน้ากากกันฝุ่นละออง แว่นตานิรภัย หมวกนิรภัย และรองเท้านิรภัย เป็นต้น	- พนักงานของโครงการ	- ตลอดอายุประทานบัตร	-	บจก. โรงโมหินสุวรรณ
	4. ให้จัดหาอุปกรณ์ป้องกันอันตรายส่วนบุคคลด้านเสียงที่ได้มาตรฐานตามประกาศกรมสวัสดิการและคุ้มครองแรงงานกำหนดสำหรับพนักงานที่ปฏิบัติงานกับเครื่องจักรอุปกรณ์ที่มีระดับเสียงดัง ได้แก่ ที่อุดหู (Earplug) ซึ่งมีค่าการลดเสียง (Noise Reduction Rating, NRR) เท่ากับ 33 เดซิเบล โดยต้องสวมใส่อุปกรณ์ดังกล่าวตลอดระยะเวลาการทำงาน เพื่อลดการสัมผัสเสียงดังในขณะทำงาน โดยมีพนักงานที่ปฏิบัติงานตามตำแหน่งต่างๆ ได้แก่ พนักงานขับรถแบคโฮ พนักงานขับรถตักดิน พนักงานบริเวณปากไม่ พนักงานขับรถเจาะระเบิด และพนักงานขับรถบรรทุกเทท้าย หรือพนักงานในตำแหน่งอื่นที่มีผลการตรวจสอบสมรรถภาพการได้ยินผิดปกติ	- พนักงานของโครงการ	- ตลอดอายุประทานบัตร	-	บจก. โรงโมหินสุวรรณ

 <p>ลงนาม..... (นางสาวประภาพร ทองปากน้ำ) บริษัท โรงโมหินสุวรรณ จำกัด</p>	 <p>บริษัท วี คอนซัลติ้ง เซอร์วิส จำกัด ลงนาม..... We Consulting Service Co., Ltd.</p>	 <p>(นายวิเชียร ชื่นจิตร) บริษัท วี คอนซัลติ้ง เซอร์วิส จำกัด</p>	<p>รับรองจำนวนหน้า 21 / 59</p>
---	--	--	--------------------------------

ตารางที่ 2 มาตรการป้องกันและแก้ไขผลกระทบสิ่งแวดล้อมในระยะดำเนินการทำเหมือง (ต่อ)

ผลกระทบสิ่งแวดล้อม	มาตรการป้องกันและแก้ไขผลกระทบสิ่งแวดล้อม	สถานที่ดำเนินการ	ระยะเวลาดำเนินการ	งบประมาณ	ผู้รับผิดชอบ
4.3 อาชีวอนามัยและความปลอดภัย (ต่อ)	5. ให้กำหนดเป็นระเบียบปฏิบัติให้พนักงานของโครงการทุกคนต้องสวมใส่อุปกรณ์ป้องกันอันตรายส่วนบุคคลอย่างครบถ้วน และถูกต้องตามป้ายเตือนทุกครั้งก่อนเข้าเขตการทำเหมืองหรือพื้นที่เสี่ยงอันตราย และมีการจัดอบรมเกี่ยวกับวิธีการใช้ และการบำรุงรักษาอุปกรณ์ป้องกันอันตรายอย่างถูกวิธี ตลอดจนการบำรุงรักษาอุปกรณ์ป้องกันอันตรายส่วนบุคคลตลอดระยะเวลาการใช้งาน	- พนักงานของโครงการ	- ตลอดอายุประทานบัตร	-	บจก. โรงโมหินสุวรรณ
	6. ให้มีการตรวจและวิเคราะห์สภาวะการทำงานเกี่ยวกับระดับเสียงและระดับความเข้มข้นของฝุ่นละอองภายในบริเวณดำเนินโครงการ	- บริเวณพื้นที่โครงการ	- ตลอดอายุประทานบัตร	-	บจก. โรงโมหินสุวรรณ
	7. ให้ลดระยะเวลาที่ต้องทำงานอยู่กับเสียงดังให้น้อยลง โดยให้สับเปลี่ยนหน้าที่ของพนักงานเพื่อไม่ให้ทำงานในแหล่งที่มีระดับเสียงเกิน 85 เดซิเบล (เอ) ติดต่อกันเป็นระยะเวลา 8 ชั่วโมง ตามกฎกระทรวงของกระทรวงแรงงาน เรื่อง กำหนดมาตรฐานในการ บริหาร และการจัดการด้านความปลอดภัย อาชีวอนามัย และสภาพแวดล้อมในการทำงานเกี่ยวกับความร้อน แสงสว่าง และเสียง พ.ศ. 2549 เพื่อลดอัตราเสี่ยงอันตรายจากเสียงดังต่อพนักงาน	- พนักงานของโครงการ	- ตลอดอายุประทานบัตร	-	บจก. โรงโมหินสุวรรณ
	8. ให้มีปัจจัยในการปฐมพยาบาลเบื้องต้น เพื่อช่วยเหลือคนงานได้ทันทั่วทั้งที่มีอุบัติเหตุเกิดขึ้น และมีรถสำหรับนำผู้ป่วยส่งโรงพยาบาลได้ทันทั่วทั้ง	- บริเวณพื้นที่โครงการ	- ตลอดอายุประทานบัตร	-	บจก. โรงโมหินสุวรรณ
	9. ให้จัดหาผ้าดื่มน้ำใช้ ที่พกอาศัย และสวมที่ถูกสุขลักษณะแก่คนงาน	- บริเวณพื้นที่โครงการ	- ตลอดอายุประทานบัตร	-	บจก. โรงโมหินสุวรรณ
	10. ให้มีหัวหน้างาน หรือผู้ที่ควบคุมการดำเนินงานแต่ละส่วนที่ผ่านการฝึกอบรมกับสถาบันส่งเสริมความปลอดภัย อาชีวอนามัย และสภาพแวดล้อมในการทำงาน หรือหน่วยงานที่กรมสวัสดิการและคุ้มครองแรงงานกำหนดหรือยอมรับ หรือเจ้าหน้าที่ความปลอดภัยในการทำงานวิชาชีพ (จป.วิชาชีพ)	- บริเวณพื้นที่โครงการ	- ตลอดอายุประทานบัตร	-	บจก. โรงโมหินสุวรรณ

 <p>ลงนาม..... (นางสาวประภาพร ทองปากน้ำ) บริษัท โรงโมหินสุวรรณ จำกัด</p>	<p>บริษัท วี คอนซัลติ้ง เซอร์วิส จำกัด</p>  <p>ลงนาม..... (นายวิเชียร ชื่นจิตร) บริษัท วี คอนซัลติ้ง เซอร์วิส จำกัด</p>	<p>รับรองจำนวนหน้า 22 / 59</p>
---	---	--------------------------------



ตารางที่ 2 มาตรการป้องกันและแก้ไขผลกระทบสิ่งแวดล้อมในระยะดำเนินการทำเหมือง (ต่อ)

ผลกระทบสิ่งแวดล้อม	มาตรการป้องกันและแก้ไขผลกระทบสิ่งแวดล้อม	สถานที่ดำเนินการ	ระยะเวลาดำเนินการ	งบประมาณ	ผู้รับผิดชอบ
4.3 อาชีวอนามัยและความปลอดภัย (ต่อ)	เป็นผู้ควบคุมการดำเนินงานเป็นประจำ เพื่อความปลอดภัยและป้องกันอุบัติเหตุสำหรับการทำเหมือง และมีบันทึกผลการตรวจไว้เป็นหลักฐาน เพื่อแสดงแก่พนักงานเจ้าหน้าที่	- บริเวณพื้นที่โครงการ	- ตลอดอายุประทานบัตร	-	บจก. โรงไม้หินสุวรรณ
	11. ให้ปฏิบัติตามพระราชบัญญัติหรือกฎหมายที่เกี่ยวข้องกับการดูแลสุขภาพ อาชีวอนามัยและสภาพแวดล้อม และการดูแลคุ้มครองแรงงาน และเงินชดเชยโดยมีกฎหมายที่สำคัญดังนี้ 1) พระราชบัญญัติความปลอดภัย อาชีวอนามัยและสภาพแวดล้อมในการทำงาน พ.ศ. 2554 2) พระราชบัญญัติคุ้มครองแรงงาน พ.ศ. 2541 3) พระราชบัญญัติประกันสังคม พ.ศ. 2533 4) พระราชบัญญัติเงินทดแทน พ.ศ. 2537	- พนักงานของโครงการ	- ตลอดอายุประทานบัตร	-	บจก. โรงไม้หินสุวรรณ
4.4 ประวัติศาสตร์โบราณคดี โบราณสถาน และศาสนสถาน	- กำชับเจ้าหน้าที่ผู้ปฏิบัติงานบริเวณหน้าเหมืองให้หมั่นสังเกตหากพบโบราณวัตถุอย่างหนึ่งอย่างใดที่ฝังอยู่ใต้ดินหรือในชั้นแร่ จะต้องหยุดดำเนินการทำเหมือง และรีบแจ้งต่อนักศิลปากรที่ 6 สุโขทัย เพื่อตรวจสอบก่อนที่จะดำเนินการทำเหมืองต่อไป	- บริเวณพื้นที่โครงการ	- ตลอดอายุประทานบัตร	-	บจก. โรงไม้หินสุวรรณ
4.5 ทัศนียภาพ	- ให้ดำเนินการฟื้นฟูพื้นที่ที่ผ่านการทำเหมืองตามแผนการปิดเหมืองและฟื้นฟูพื้นที่การทำเหมืองแร่ที่กำหนดไว้อย่างเคร่งครัด เพื่อปรับปรุงสภาพภูมิทัศน์ให้สอดคล้องกับพื้นที่ข้างเคียง และสามารถใช้ประโยชน์พื้นที่ในด้านอื่นๆ ที่เหมาะสมต่อไป	- บริเวณพื้นที่โครงการ	- ตลอดอายุประทานบัตร	ตามแผนการปิดเหมืองและฟื้นฟูพื้นที่การทำเหมืองแร่	บจก. โรงไม้หินสุวรรณ

ตารางที่ 3 มาตรการติดตามตรวจสอบผลกระทบสิ่งแวดล้อม

คุณภาพสิ่งแวดล้อม	วิธีการติดตามตรวจสอบ	สถานที่ดำเนินการ	ระยะเวลาและความถี่	งบประมาณ	ผู้รับผิดชอบ
1. คุณภาพอากาศ	- ใช้เครื่องมือ High Volume Air Sampler ตรวจวัดปริมาณฝุ่นละอองแขวนลอยทั้งหมดในบรรยากาศ (TSP) และปริมาณฝุ่นละอองขนาดเล็กไม่เกิน 10 ไมครอน (PM-10) เฉลี่ยในคาบ 24 ชั่วโมง เป็นระยะเวลา 3 วัน ต่อเนื่อง	- จำนวน 4 สถานี (รูปที่ 16) ได้แก่ 1. บ้านลู่เต่า 2. บ้านผาแดง 3. บ้านลู่ตะแบก 4. บริเวณโรงโม่หินของโครงการ	- ปีละ 2 ครั้ง ในเดือนเมษายน และเดือนพฤศจิกายน	30,000 บาท/ครั้ง	บจก. โรงโม่หินสุวรรณ
2. ระดับเสียง	- ใช้เครื่องมือวัดระดับเสียง (Sound Level Meter) ตรวจวัดระดับเสียงเฉลี่ยในคาบ 24 ชั่วโมง (Leq 24 hrs.) และระดับเสียงสูงสุด (Lmax) เป็นระยะเวลา 3 วัน ต่อเนื่อง	- จำนวน 4 สถานี (รูปที่ 16) ได้แก่ 1. บ้านลู่เต่า 2. บ้านผาแดง 3. บ้านลู่ตะแบก 4. บริเวณโรงโม่หินของโครงการ	- ปีละ 2 ครั้ง ในเดือนเมษายน และเดือนพฤศจิกายน	15,000 บาท/ครั้ง	บจก. โรงโม่หินสุวรรณ
3. แรงสั่นสะเทือน	- ใช้เครื่องมือวัดแรงสั่นสะเทือน (Vibration Meter) ทำการตรวจวัดค่าความเร็วอนุภาค (Particle Velocity) ค่าความถี่ (Frequency) ค่าการขจัด (Displacement) และแรงอัดอากาศ (Air Pressure) จากการระเบิดหิน บริเวณหน้าเหมืองโครงการ	- จำนวน 2 สถานี (รูปที่ 16) ได้แก่ 1. บ้านผาแดง 2. บ้านลู่เต่า	- ปีละ 2 ครั้ง ในเดือนเมษายน และเดือนพฤศจิกายน	14,000 บาท/ครั้ง	บจก. โรงโม่หินสุวรรณ
4. คุณภาพน้ำผิวดิน	- เก็บตัวอย่างน้ำผิวดิน เพื่อนำไปวิเคราะห์ดัชนีคุณภาพน้ำ ได้แก่ ค่าความเป็นกรด-ด่าง (pH) ความขุ่น (Turbidity) ปริมาณตะกอนแขวนลอยทั้งหมด (TSS) ปริมาณตะกอนละลายทั้งหมด (TDS) ความกระด้างทั้งหมด (Total Hardness) ซัลเฟต (Sulfate) เหล็กทั้งหมด (Total Iron) สารหนู (Arsenic) แคดเมียม (Cadmium) และตะกั่ว (Lead)	- จำนวน 3 สถานี (รูปที่ 16) ได้แก่ 1. บ่อขุมเหมืองของโครงการ 2. คลองตาแดงก่อนไหลผ่านพื้นที่โครงการ 3. คลองตาแดงหลังไหลผ่านพื้นที่โครงการ	- ปีละ 2 ครั้ง ในเดือนเมษายน และเดือนพฤศจิกายน	6,000 บาท/ครั้ง	บจก. โรงโม่หินสุวรรณ



บริษัท โรงโม่หินสุวรรณ จำกัด

(นางสาวประภาพร ทองปากน้ำ)  
บริษัท โรงโม่หินสุวรรณ จำกัด



(นายวิเชียร ชื่นจิตร์)  
บริษัท วี คอนซัลติ้ง เซอร์วิส จำกัด

รับรองจำนวนหน้า 24 / 59



ตารางที่ 3 มาตรการติดตามตรวจสอบผลกระทบสิ่งแวดล้อม (ต่อ)

คุณภาพสิ่งแวดล้อม	วิธีการติดตามตรวจสอบ	สถานที่ดำเนินการ	ระยะเวลาและความถี่	งบประมาณ	ผู้รับผิดชอบ
5. คุณภาพน้ำใต้ดิน	- ให้ติดตามระดับน้ำและเก็บตัวอย่างน้ำใต้ดิน เพื่อนำไปวิเคราะห์หาค่าดัชนีคุณภาพน้ำ ได้แก่ ค่าความเป็นกรด-ด่าง (pH) ความขุ่น (Turbidity) ปริมาณตะกอนแขวนลอยทั้งหมด (TSS) ปริมาณตะกอนละลายทั้งหมด (TDS) ความกระด้างทั้งหมด (Total Hardness) ซัลเฟต (Sulfate) เหล็กทั้งหมด (Total Iron) สารหนู (Arsenic) แคดเมียม (Cadmium) และตะกั่ว (Lead)	- จำนวน 3 สถานี (รูปที่ 16) ได้แก่ 1. บ่อบาดาลโรงพยาบาลส่งเสริมสุขภาพตำบลบ้านลูเต่า 2. บ่อบาดาลบ้านผาแดง 3. บ่อบาดาลบ้านลูตะแบก	- ปีละ 2 ครั้ง ในเดือนเมษายน และเดือนพฤศจิกายน	9,000 บาท/ครั้ง	บจก. โรงไม้หินสุวรรณ
6. เศรษฐกิจและสังคม และการมีส่วนร่วมของประชาชน	1. สำรวจสภาพเศรษฐกิจและสังคม ผลกระทบทางสิ่งแวดล้อมจากโครงการ และความคิดเห็นต่อโครงการ และวิเคราะห์การเปลี่ยนแปลงด้านเศรษฐกิจ สังคม และสิ่งแวดล้อม ความวิตกกังวล ผลกระทบสิ่งแวดล้อม และข้อเสนอแนะต่อโครงการ 2. จัดบันทึกสถิติอุบัติเหตุจากโครงการต่อชุมชนหรือประชาชนบริเวณใกล้เคียงโครงการ สาเหตุและการป้องกัน 3. สถิติข้อร้องเรียน สาเหตุ และการป้องกันแก้ไข	- กลุ่มผู้นำชุมชน - พื้นที่อ่อนไหวและครัวเรือนตามเส้นทางขนส่งแร่ - ชุมชนที่อยู่ใกล้เคียงและได้รับผลกระทบจากการดำเนินโครงการ ได้แก่ - บ้านโชคเปื่อย หมู่ที่ 7 - บ้านลูเต่า หมู่ที่ 8 - บ้านลูตะแบก หมู่ที่ 9 - บ้านผาแดง หมู่ที่ 11	- ปีละ 1 ครั้ง ในเดือนพฤศจิกายน	30,000 บาทต่อครั้ง	บจก. โรงไม้หินสุวรรณ
7. อาชีวอนามัยและความปลอดภัย	1. ให้ดำเนินการตรวจสอบสุขภาพพนักงานใหม่ภายใน 30 วันนับแต่วันที่รับเข้าทำงาน โดยแพทย์เฉพาะทางด้านอาชีวเวชศาสตร์ให้สอดคล้องกับลักษณะการทำงานและโรคจากการทำงาน ได้แก่ ระบบทางเดินหายใจ ระบบประสาทในการรับรู้สมรรถภาพปอด การเอกซเรย์ปอด และสมรรถภาพการได้ยิน	- พนักงานใหม่	- ภายใน 30 วัน นับแต่วันที่รับเข้าทำงาน	2,000 บาทต่อคน	บจก. โรงไม้หินสุวรรณ

 ลงนาม..... (นางสาวประภาพร ทองปากน้ำ) บริษัท โรงไม้หินสุวรรณ จำกัด	 บริษัท วี คอนซัลติ้ง เซอร์วิส จำกัด	 (นายวิเชียร ชื่นจิตร) บริษัท วี คอนซัลติ้ง เซอร์วิส จำกัด	รับรองจำนวนหน้า 25 / 59
---	--	---	-------------------------

ตารางที่ 3 มาตรการติดตามตรวจสอบผลกระทบสิ่งแวดล้อม (ต่อ)

คุณภาพสิ่งแวดล้อม	วิธีการติดตามตรวจสอบ	สถานที่ดำเนินการ	ระยะเวลาและความถี่	งบประมาณ	ผู้รับผิดชอบ
7. อาชีวอนามัยและความปลอดภัย (ต่อ)	เพื่อเป็นการตรวจคัดกรองโรคเบื้องต้น และเป็นข้อมูลในการคัดเลือกหน้าที่ที่เหมาะสมให้กับพนักงาน รวมถึงเป็นข้อมูลพื้นฐานสำหรับเปรียบเทียบกับผลตรวจสุขภาพประจำปีตลอดระยะเวลาที่มีการดำเนินโครงการ				
	2. ให้ดำเนินการตรวจสุขภาพร่างกายพนักงานของโครงการโดยแพทย์เฉพาะทางด้านอาชีวเวชศาสตร์ให้สอดคล้องกับลักษณะการทำงานและโรคจากการทำงาน ได้แก่ ระบบทางเดินหายใจ ระบบประสาทในการรับรู้ สมรรถภาพปอด การเอกซเรย์ปอด และสมรรถภาพการได้ยิน และต้องปฏิบัติตามพระราชบัญญัติความปลอดภัย อาชีวอนามัย และสภาพแวดล้อมในการทำงาน พ.ศ. 2554	- พนักงานของโครงการ	- ปีละ 1 ครั้ง ในเดือนพฤศจิกายน	30,000 บาท ต่อครั้ง	บจก. โรงไม้หินสุวรรณ
	3. ให้ตรวจวัดปริมาณฝุ่นละอองขนาดเล็ก (Respirable Dust) ที่ตัวบุคคลของพนักงานในขณะปฏิบัติงานบริเวณหน้าเหมืองและโรงไม้หิน โดยมีวิธีปฏิบัติตามประกาศกรมสวัสดิการและคุ้มครองแรงงาน เรื่อง หลักเกณฑ์ วิธีการตรวจวัด และการวิเคราะห์ผลการตรวจวัดระดับความเข้มข้นของสารเคมีอันตราย เมื่อวันที่ 23 พฤศจิกายน 2559	- พนักงานของโครงการ	- ปีละ 2 ครั้ง ในเดือนเมษายน และเดือนพฤศจิกายน	10,000 บาท ต่อครั้ง	บจก. โรงไม้หินสุวรรณ
	4. ให้ตรวจวัดระดับเสียงและวิเคราะห์สภาวะการทำงานที่เกี่ยวข้องกับเสียงด้วยเครื่องวัดปริมาณเสียงสะสม (Noise Dosimeter) ในขณะปฏิบัติงานของพนักงานบริเวณหน้าเหมืองและโรงไม้หิน หรือพนักงานในตำแหน่งอื่นที่ผลการตรวจสอบสมรรถภาพการได้ยินผิดปกติ	- พนักงานของโครงการ	- ปีละ 2 ครั้ง ในเดือนเมษายน และเดือนพฤศจิกายน	10,000 บาท ต่อครั้ง	บจก. โรงไม้หินสุวรรณ



ตารางที่ 3 มาตรการติดตามตรวจสอบผลกระทบสิ่งแวดล้อม (ต่อ)

คุณภาพสิ่งแวดล้อม	วิธีการติดตามตรวจสอบ	สถานที่ดำเนินการ	ระยะเวลาและความถี่	งบประมาณ	ผู้รับผิดชอบ
7. อาชีวอนามัยและความปลอดภัย (ต่อ)	5. กรณีผลการตรวจสอบสุขภาพของพนักงานพบว่า มีสมรรถภาพการได้ยินผิดปกติ ให้ปฏิบัติตามข้อเสนอแนะของแพทย์เฉพาะทางด้านอาชีวเวชศาสตร์ผู้ตรวจอย่างเคร่งครัด และให้พิจารณาการลดระยะเวลาการทำงานที่สัมผัสกับเสียงดังเป็นระยะเวลานาน หรือการสลับตำแหน่งการทำงานอื่นที่มีเสียงดังน้อยกว่า	- พนักงานของโครงการ	- ปีละ 2 ครั้ง ในเดือนเมษายน และเดือนพฤศจิกายน	10,000 บาท ต่อครั้ง	บจก. โรงโมหินสุวรรณ
	6. ให้มีการจัดบันทึกสถิติอุบัติเหตุจากโครงการต่อพนักงานของโครงการ การสอบสวนหาสาเหตุ และการป้องกันแก้ไข	- พนักงานของโครงการ	- รายงานผลการดำเนินงานปีละ 1 ครั้ง ในเดือนพฤศจิกายน ตลอดอายุประทานบัตร	-	บจก. โรงโมหินสุวรรณ
8. ทัศนียภาพ	- ให้รายงานแผนและผลการดำเนินงานด้านฟื้นฟูพื้นที่ตามแผนการปิดเหมืองและการฟื้นฟูพื้นที่จากการทำเหมืองแร่เพื่อลดผลกระทบด้านทัศนียภาพ ให้สำนักงานนโยบายและแผนทรัพยากรธรรมชาติและสิ่งแวดล้อม รวมทั้งกรมอุตสาหกรรมพื้นฐานและการเหมืองแร่ทราบทุกปี	- บริเวณพื้นที่โครงการ	- รายงานผลการดำเนินงานปีละ 1 ครั้ง ในเดือนพฤศจิกายน ตลอดอายุประทานบัตร	ตามแผนการปิดเหมืองและการฟื้นฟูพื้นที่จากการทำเหมืองแร่	บจก. โรงโมหินสุวรรณ

หมายเหตุ : โครงการต้องจัดทำรายงานผลการปฏิบัติตามมาตรการป้องกันและแก้ไขผลกระทบสิ่งแวดล้อมและมาตรการติดตามตรวจสอบผลกระทบสิ่งแวดล้อม ทุก 6 เดือน พร้อมทั้งจัดส่งรายงาน 2 ครั้งต่อปี คือ ภายในเดือนกรกฎาคม (รวบรวมผลการติดตามตรวจสอบของเดือนมกราคมถึงมิถุนายน) และภายในเดือนมกราคม (รวบรวมผลการติดตามตรวจสอบของเดือนกรกฎาคมถึงธันวาคมของปีก่อน) ให้หน่วยงานอนุญาตตามประกาศกระทรวงทรัพยากรธรรมชาติและสิ่งแวดล้อม เรื่อง หลักเกณฑ์และวิธีการจัดทำรายงานผลการปฏิบัติตามมาตรการที่กำหนดไว้ในรายงานการประเมินผลกระทบสิ่งแวดล้อมซึ่งผู้ดำเนินการหรือผู้อนุญาตจะต้องจัดทำเมื่อได้รับอนุญาตให้ดำเนินโครงการหรือกิจการแล้ว พ.ศ. 2561

 <p>บริษัท โรงโมหินสุวรรณ จำกัด</p>	<p>นางสาวประภาพร ทองปากน้ำ</p> <p>บริษัท โรงโมหินสุวรรณ จำกัด</p>	<p>บริษัท วี คอนซัลติ้ง เซอร์วิส จำกัด</p> <p>We Consulting Service Co., Ltd.</p>	<p>(นายวิเชียร ชื่นจิตร)</p> <p>บริษัท วี คอนซัลติ้ง เซอร์วิส จำกัด</p>	<p>รับรองจำนวนหน้า 27 / 59</p>
--	---	---	---	--------------------------------

## รูปที่ 1 แผนที่แสดงการวางรูปแบบเหมือง (Mine Layout)

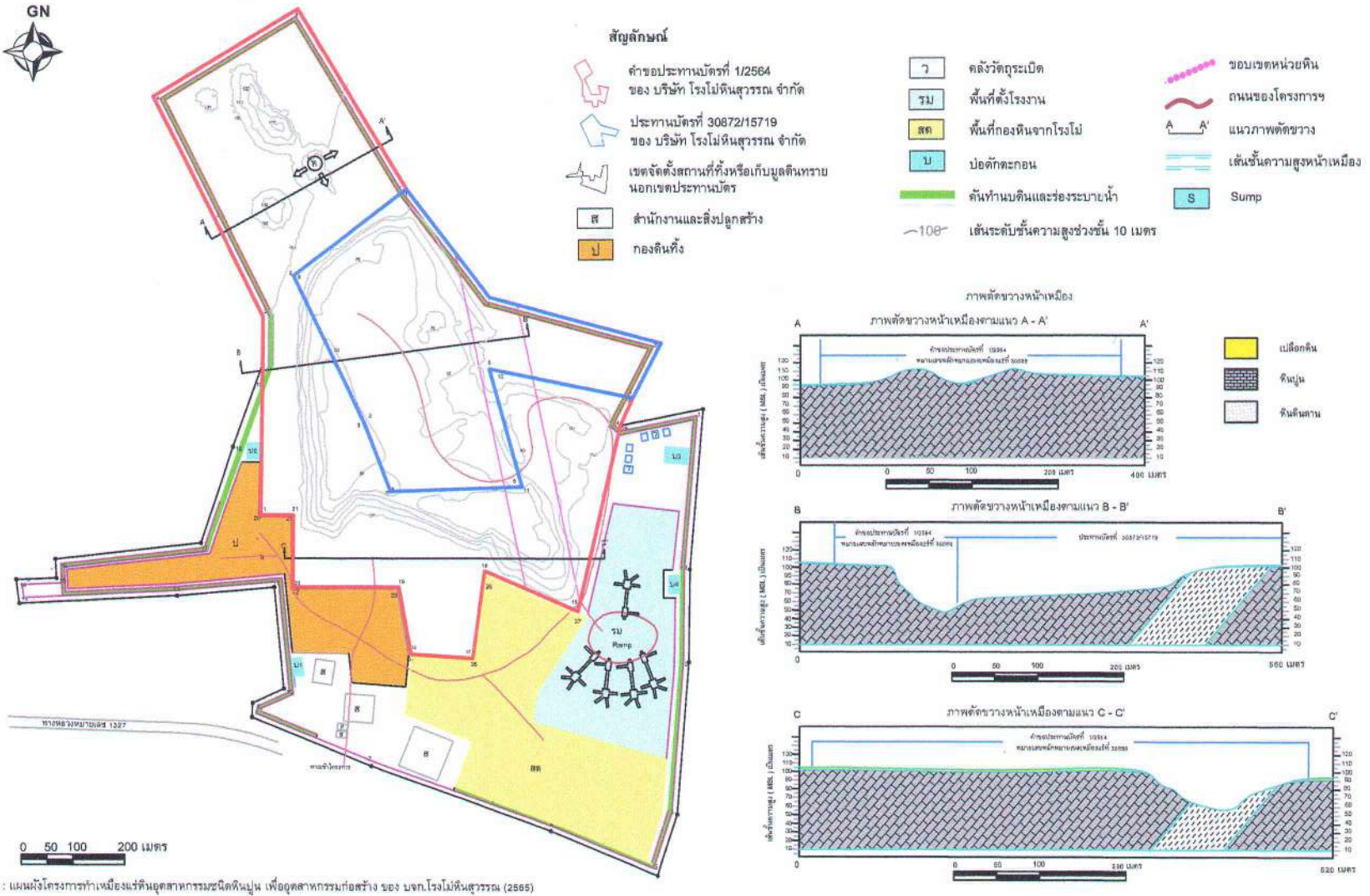

ที่มา : แผนที่โครงการทำเหมืองแร่หินอุตสาหกรรมชนิดหินปูน เพื่ออุตสาหกรรมก่อสร้าง ของ บจก.โรงโม่หินสุวรรณ (2565)



รูปที่ 2 แสดงที่แสดงการวางรูปแบบทำเหมือง (Mine Layout) เมื่อสิ้นสุดอนสิงหาคม พ.ศ. 2565

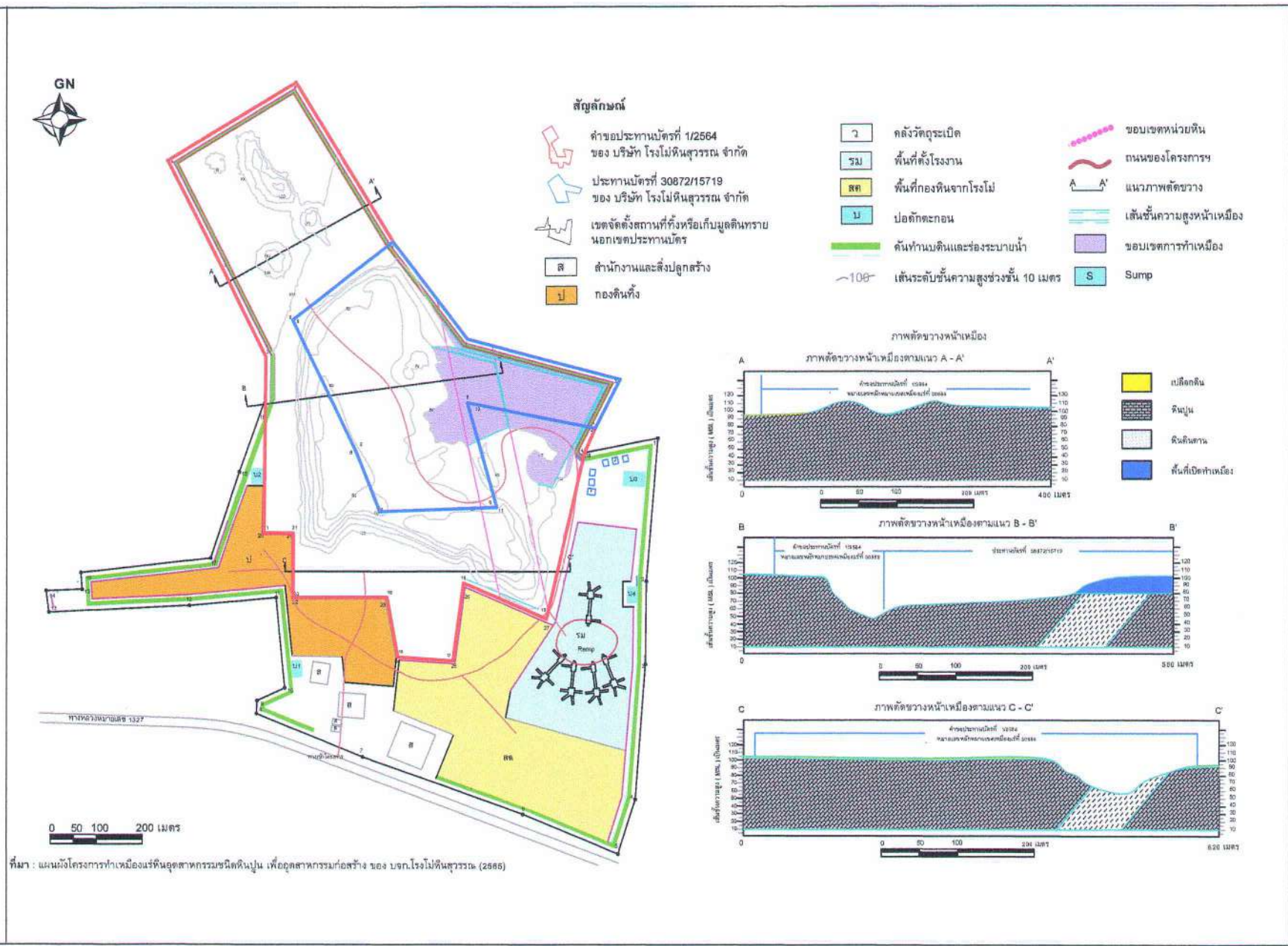

### รูปที่ 3 แสดงที่แสดงการวางรูปแบบทำเหมือง (Mine Layout) เพื่อเสนอสิ่งหักทกม พ.ศ.2566

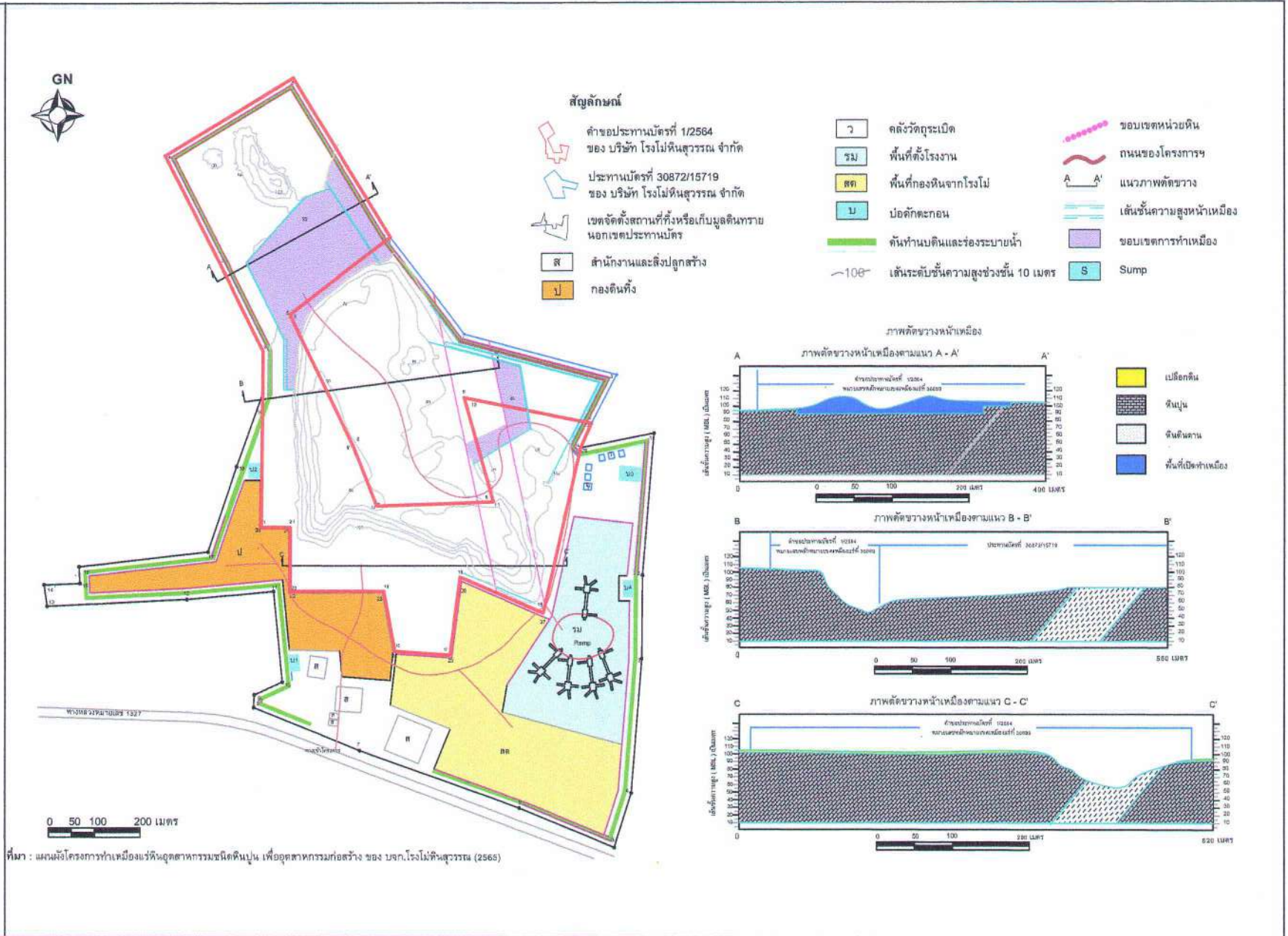



## รูปที่ 4 แสดงที่แสดงการวางรูปแบบทำเหมือง (Mine Layout) เมื่อสิ้นสุดการทำเหมือง พ.ศ.2567

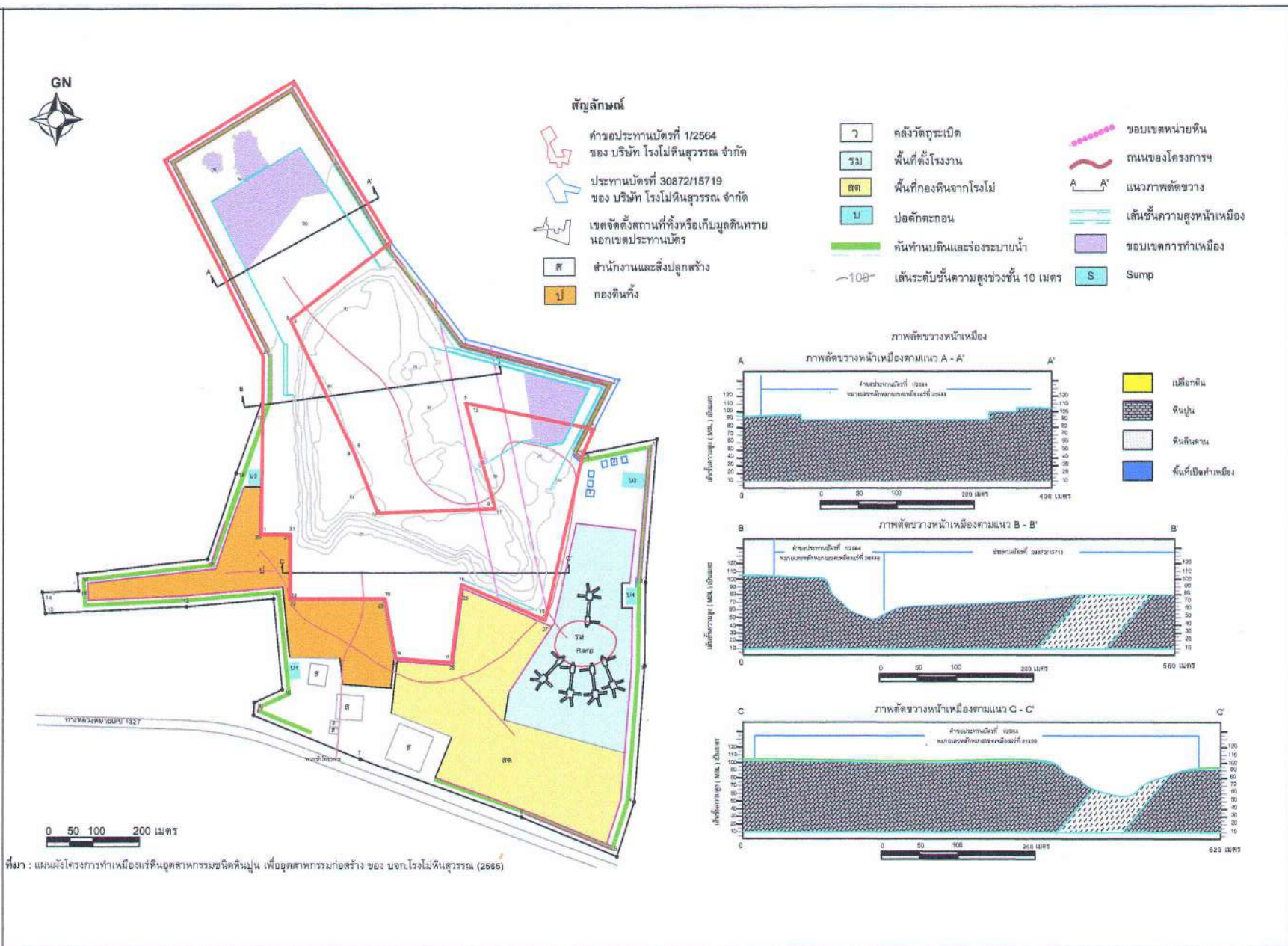

**รูปที่ 5** แสดงที่แสดงการวางรูปแบบทำเหมือง (Mine Layout) เมื่อสิ้นสุดอันตรายตาม พ.ศ. 2568

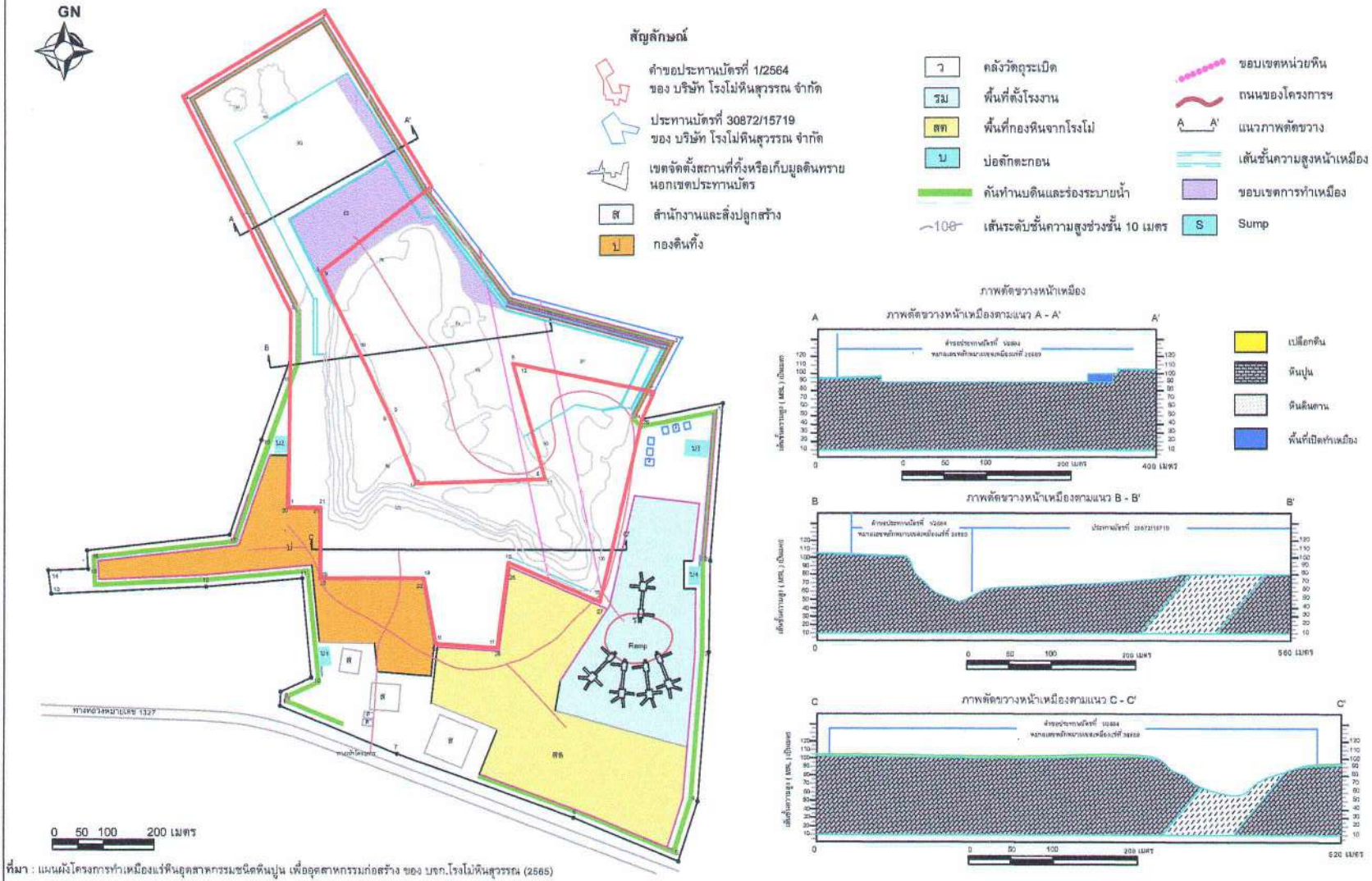



## รูปที่ 6 แสดงที่แสดงการวางรูปแบบทำเหมือง (Mine Layout) เมื่อสิ้นสุดปีงบประมาณ พ.ศ.2571

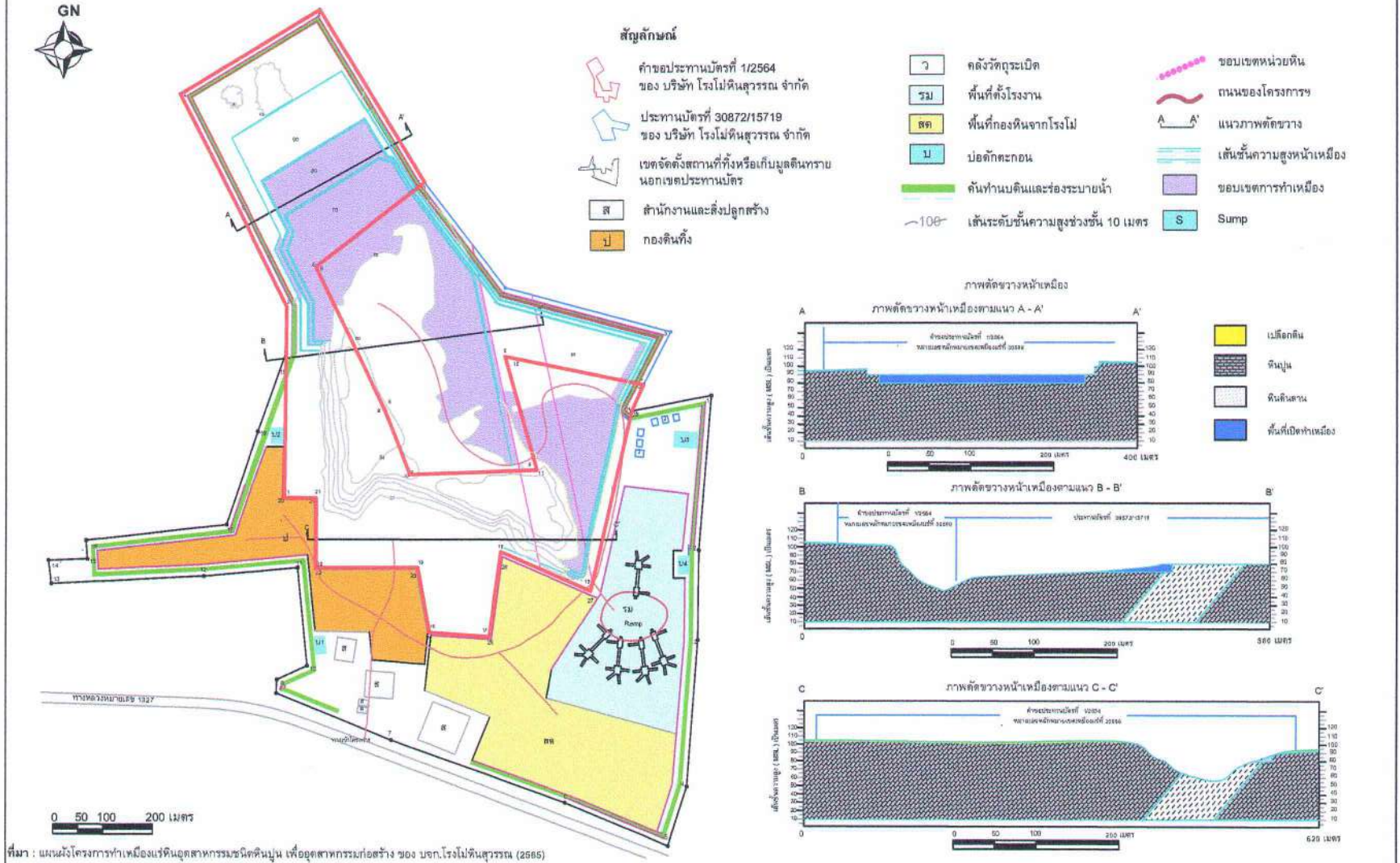

รูปที่ 7 แสดงที่แสดงการวางรูปแบบทำเหมือง (Mine Layout) เมื่อสิ้นสุดเดือนสิงหาคม พ.ศ.2574

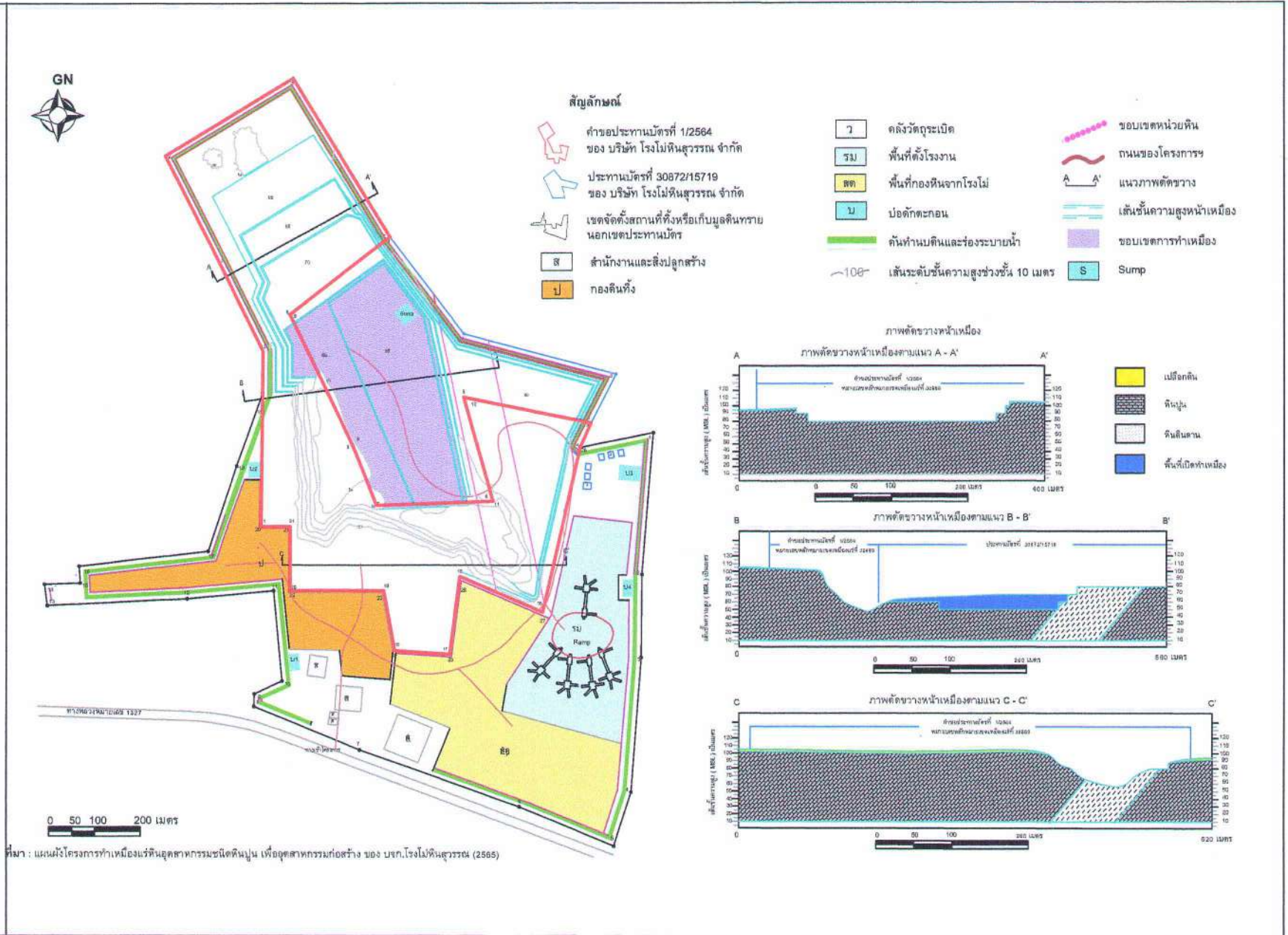





รูปที่ 8 แสดงที่แสดงการวางรูปแบบท่าเหมือง (Mine Layout) เมื่อสิ้นสุดจนถึงหากม พ.ศ.2577

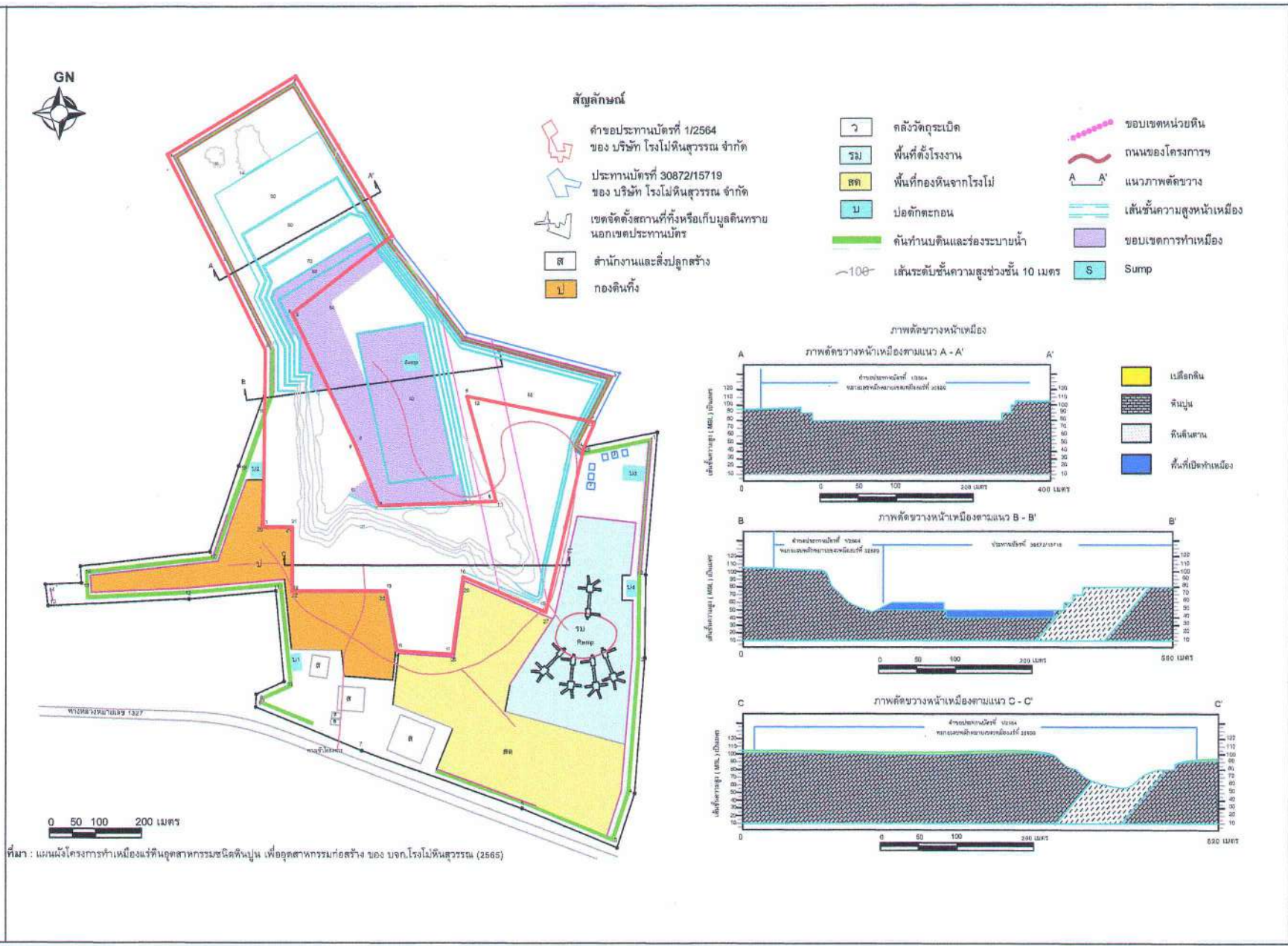







# รูปที่ 10 แสดงที่แสดงการวางรูปแบบทำเหมือง (Mine Layout) เมื่อสิ้นสุดการขุดค้น พ.ศ. 2583

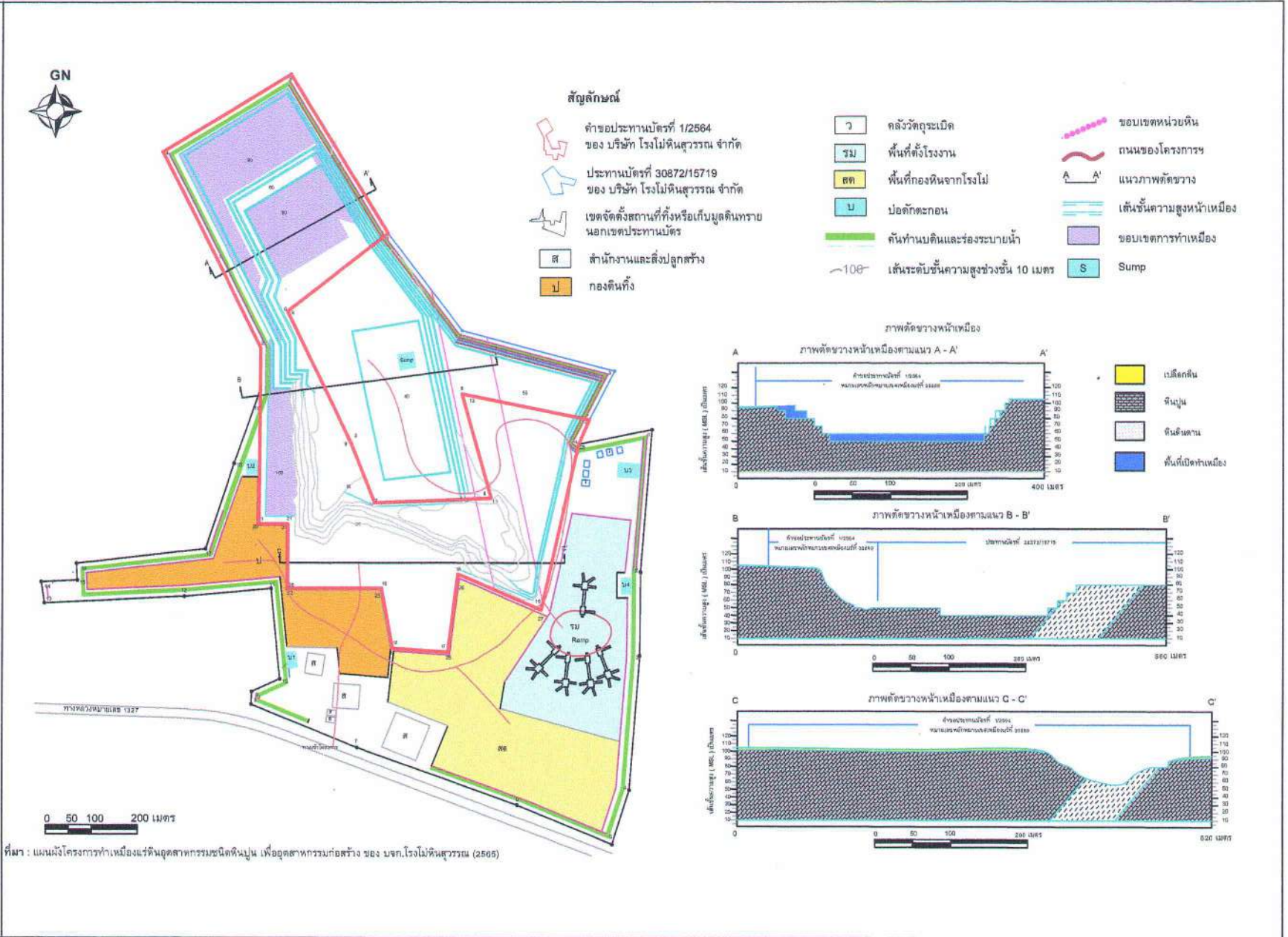





## รูปที่ 11 แสดงที่แสดงการวางรูปแบบทำเหมือง (Mine Layout) เมื่อสิ้นสุดขั้นตอนสิงหาคม พ.ศ.2566

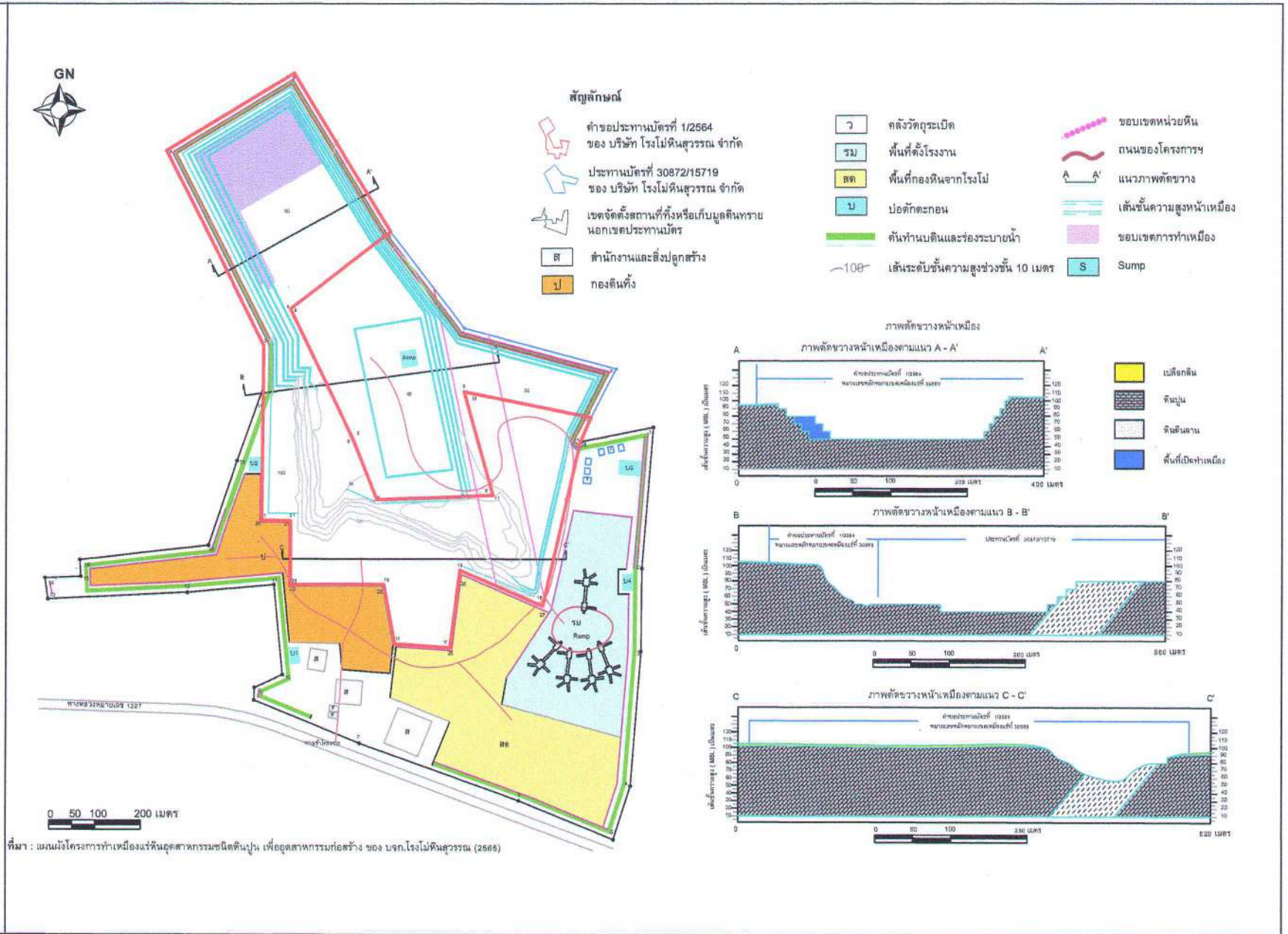



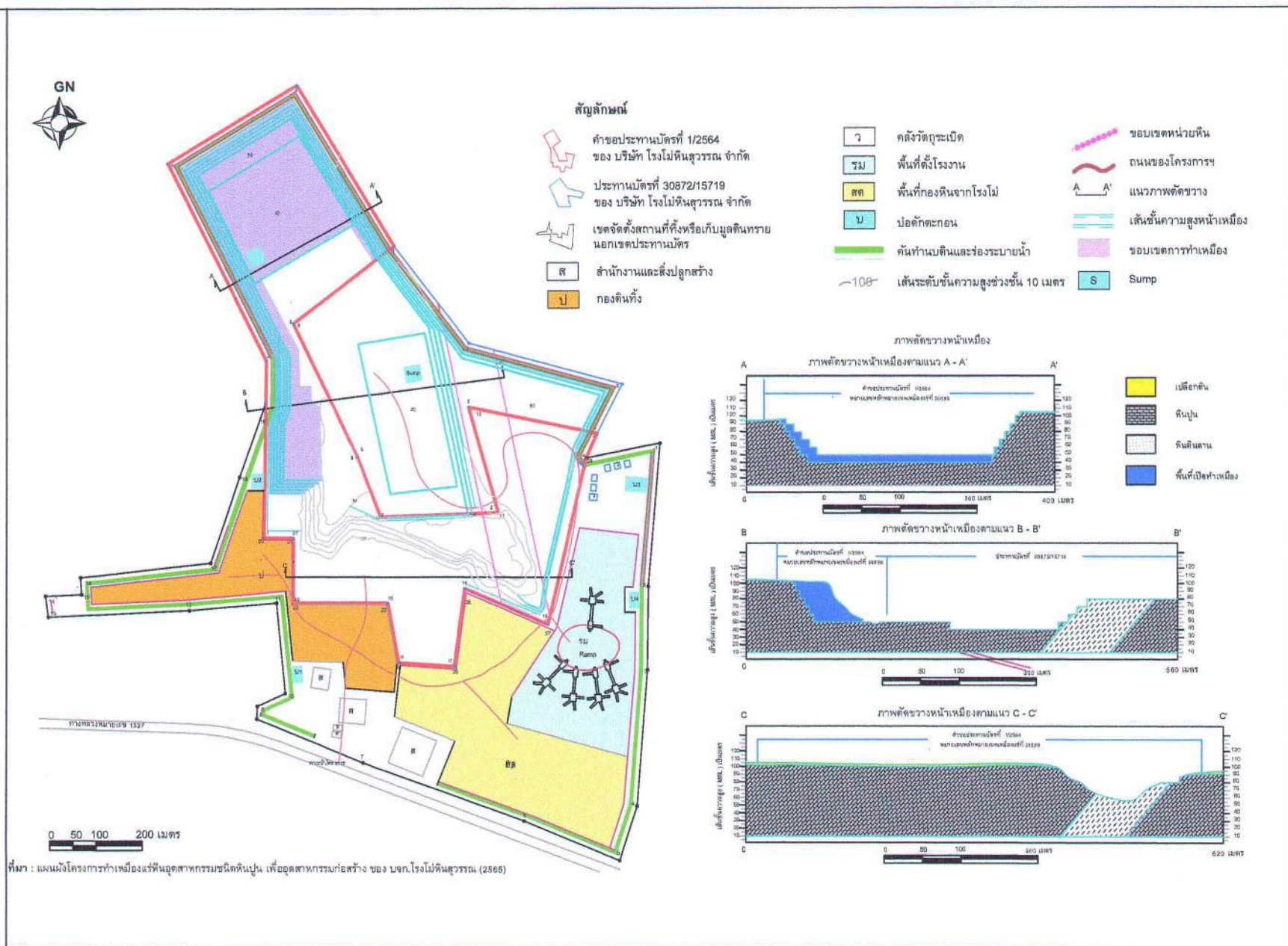

รูปที่ 13 แสดงที่แสดงการวางรูปแบบทำเหมือง (Mine Layout) เมื่อสิ้นสุดหนังสือขออนุญาต

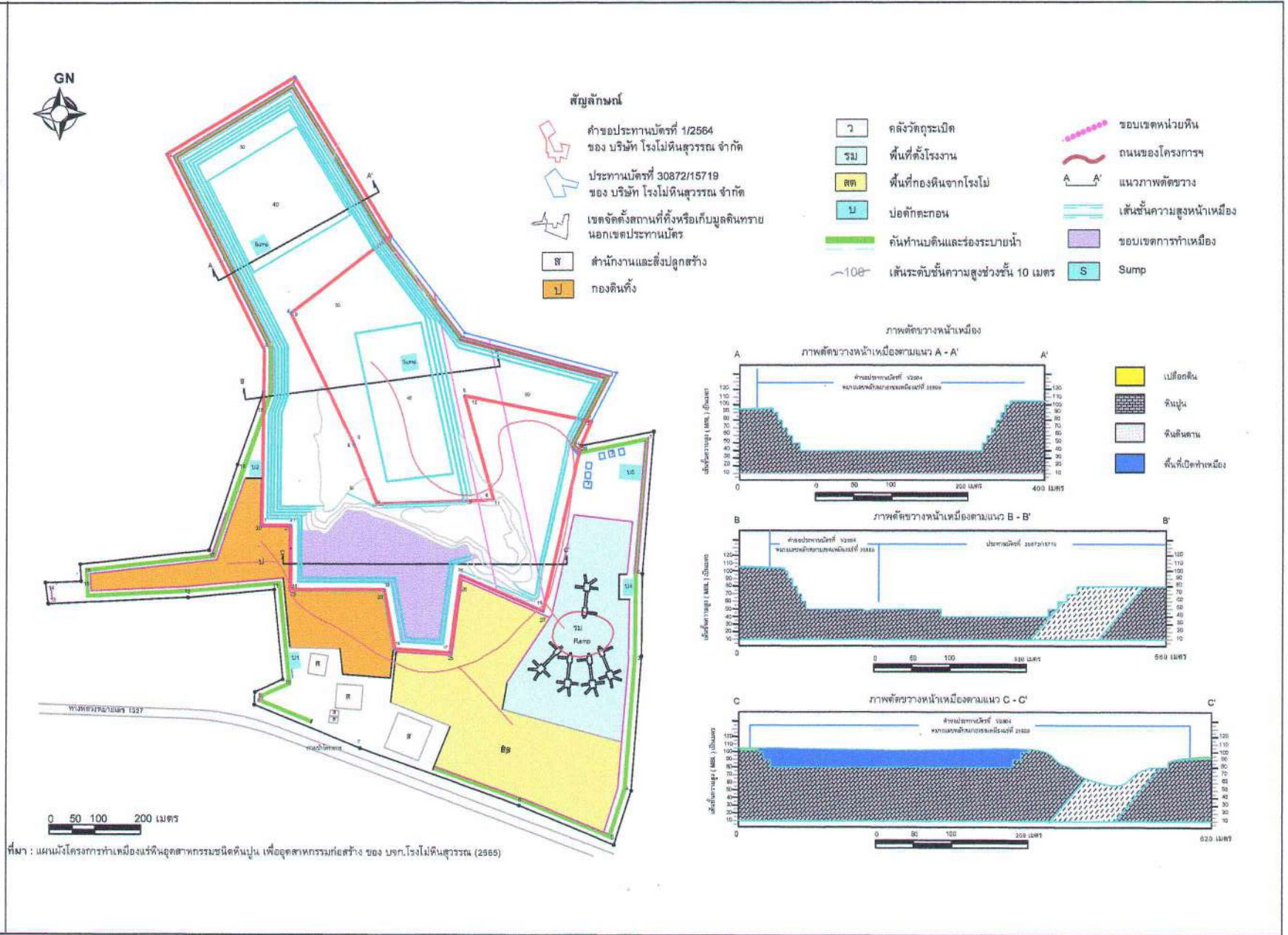





## รูปที่ 14 แสดงที่แสดงการวางรูปแบบทำเหมือง (Mine Layout) เมื่อสิ้นสุดการขุดค้น พ.ศ. 2595

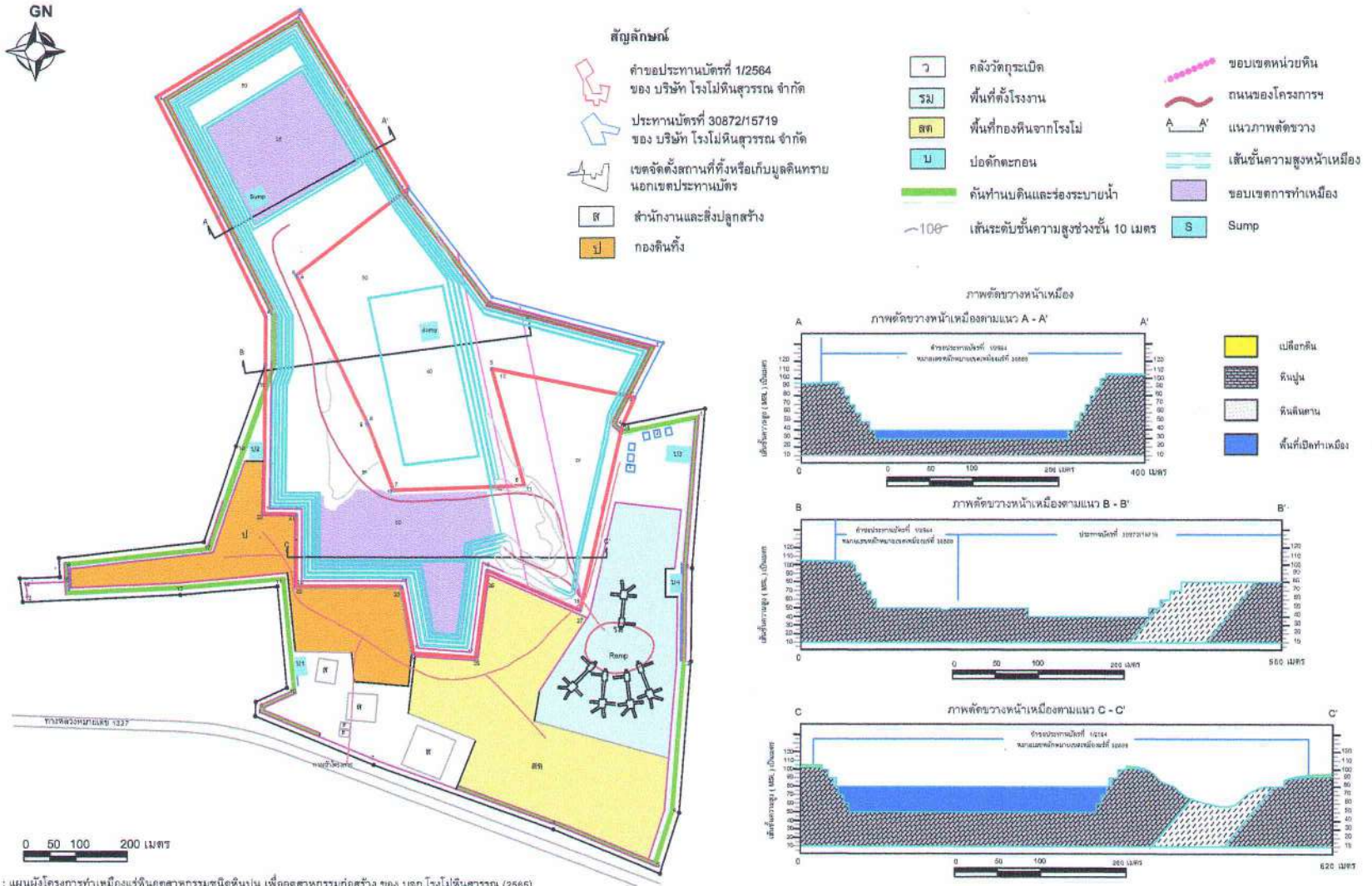

ที่มา : แผนผังโครงการทำเหมืองแร่หินอุตสาหกรรมชนิดหินปูน เพื่ออุตสาหกรรมก่อสร้าง ของ บจก.ไร่ใหม่เกษตร (2565)



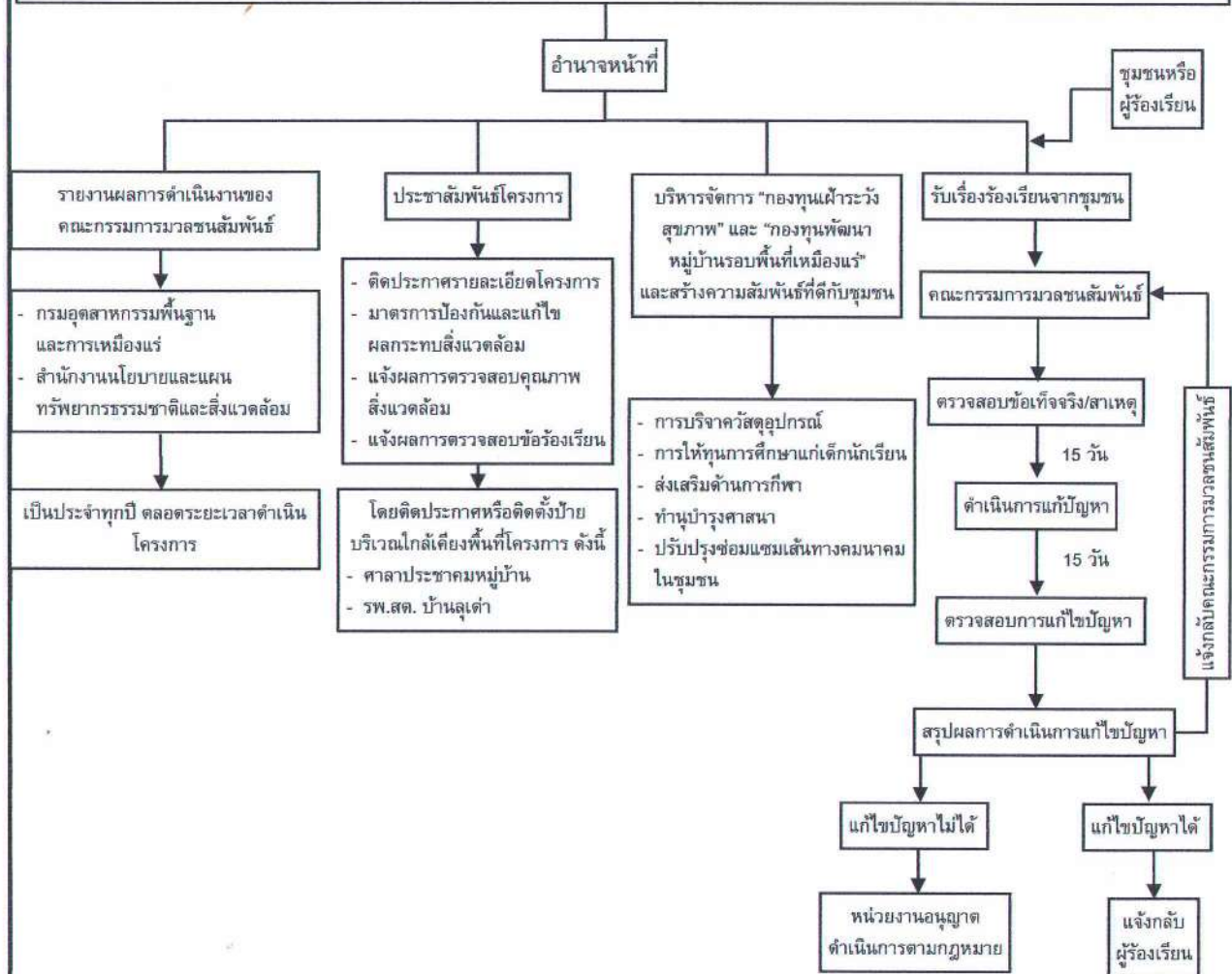
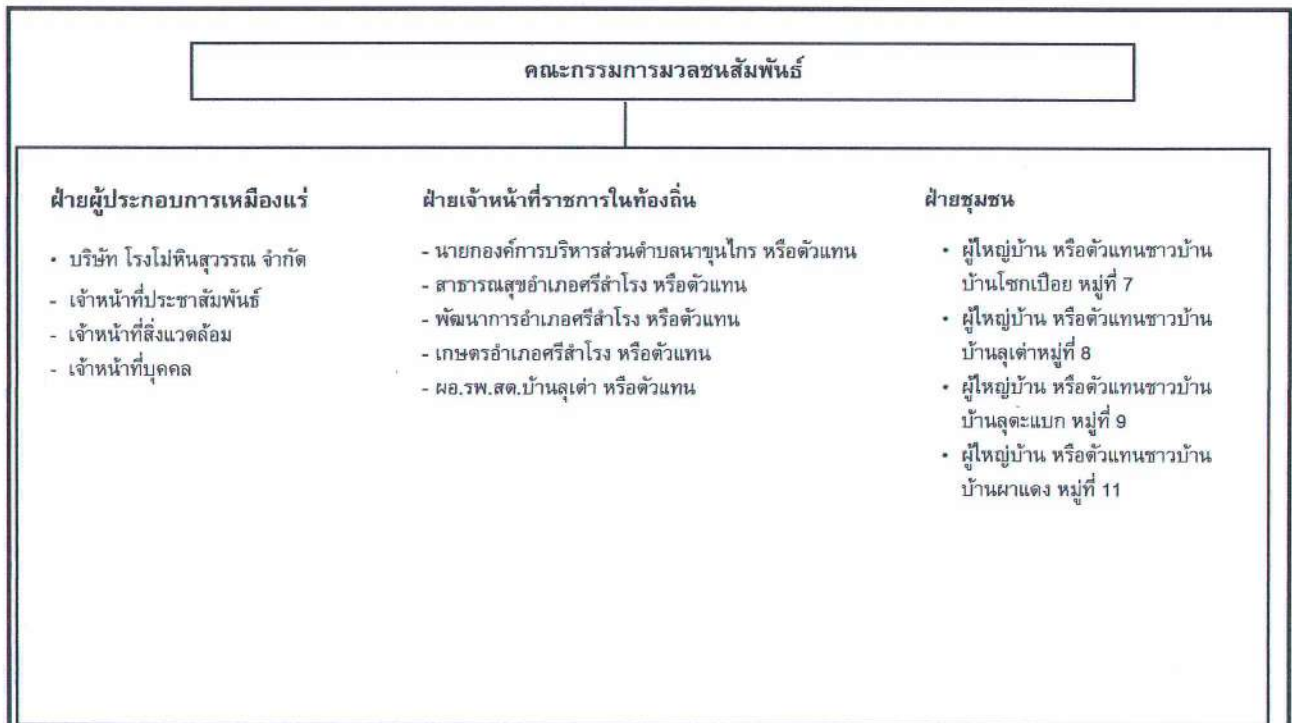

**รูปที่ 15** แผนผังแสดงหน้าที่ของคณะกรรมการมวชนสัมพันธ์ และการตรวจสอบ แก้ไขปัญหาข้อร้องเรียน



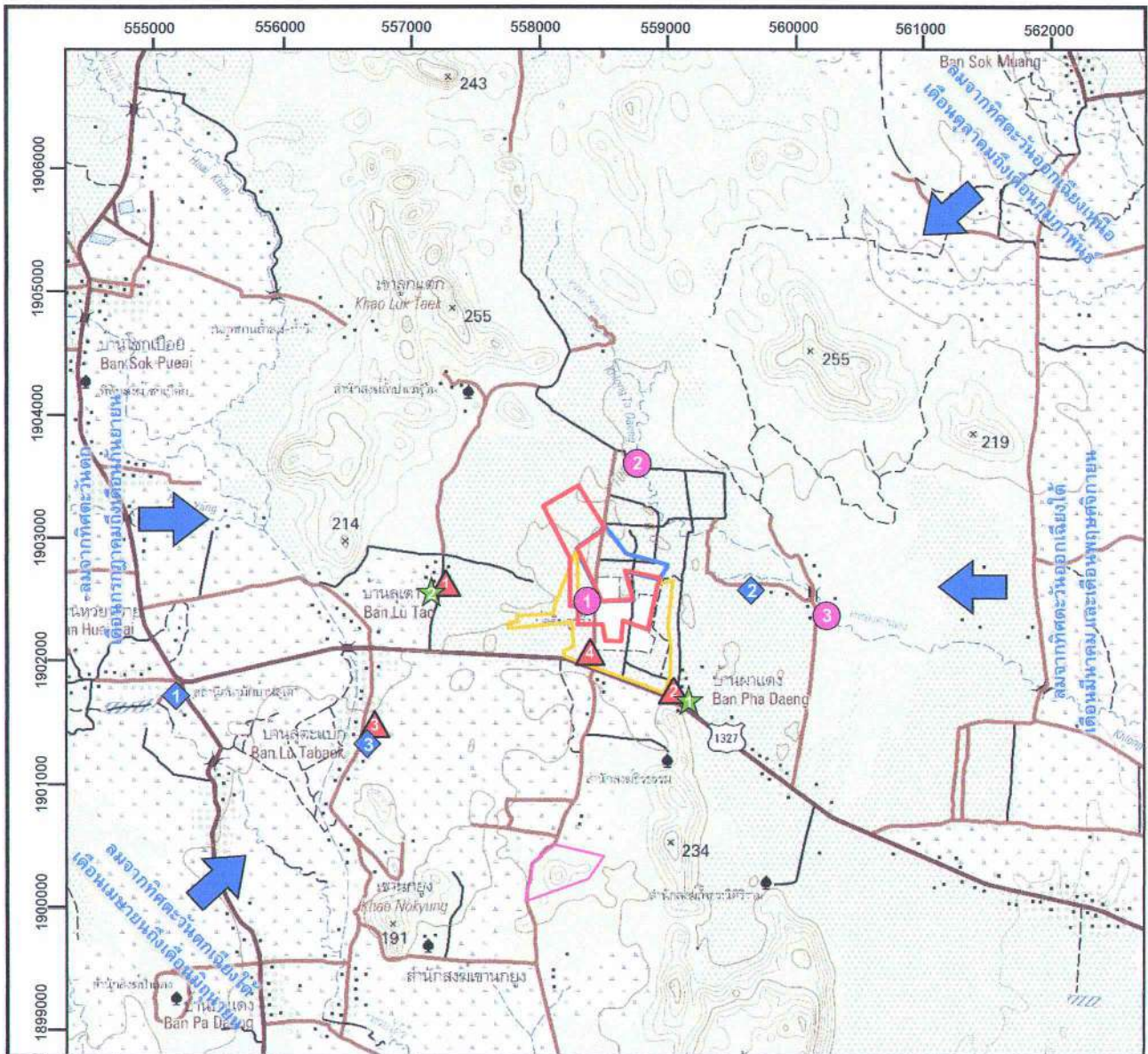



ที่มา : แผนที่ภูมิประเทศมาตราส่วน 1:50,000 ของกรมแผนที่ทหาร ลำดับชุด L7018S ระวาง 4943 III (2550)





**สัญลักษณ์ :**

-  คำขอประทานบัตรที่ 1/2564 ของ บริษัท โรงไม้หินสุวรรณ จำกัด
-  ประทานบัตรที่ 30872/15719 ของ บริษัท โรงไม้หินสุวรรณ จำกัด
-  พื้นที่เขตจัดตั้งสถานที่ทิ้งหรือเก็บมูลดินทราย นอกเขตประทานบัตร
-  คำขอประทานบัตรใกล้เคียง
-  ทิศทางลมประจำถิ่น



**ตำแหน่งติดตามตรวจสอบคุณภาพน้ำผิวดิน**

-  1 บ่อขุมเหมืองของโครงการ
-  2 คลองตาแดงก่อนไหลผ่านเข้าใกล้พื้นที่โครงการ
-  3 คลองตาแดงหลังไหลผ่านเข้าใกล้พื้นที่โครงการ



**ตำแหน่งติดตามตรวจสอบคุณภาพอากาศและเสียง**

-  1 บ้านลุเต่า (บ้านราษฎรหลังที่ใกล้ที่สุด)
-  2 บ้านผาแดง (บ้านราษฎรหลังที่ใกล้ที่สุด)
-  3 บ้านลุดะแบก
-  4 บริเวณโรงไม้หินของโครงการ

**ตำแหน่งติดตามตรวจสอบแรงสั่นสะเทือน**

-  บ้านผาแดง (บ้านราษฎรหลังที่ใกล้ที่สุด)
-  บ้านลุเต่า (บ้านราษฎรหลังที่ใกล้ที่สุด)

**ตำแหน่งติดตามตรวจสอบคุณภาพน้ำใต้ดิน**

-  1 บ่อบาดาล รพ.สต. บ้านลุเต่า
-  2 บ่อบาดาลบ้านผาแดง
-  3 บ่อบาดาลบ้านลุดะแบก



0 0.5 1.0 1.5 2.0 กม.

**รูปที่ 16 ตำแหน่งติดตามตรวจสอบผลกระทบสิ่งแวดล้อมของโครงการ**



ลงนาม.....  
บริษัท โรงไม้หินสุวรรณ จำกัด (นางสาวประภาพร ทองปากน้ำ)  
บริษัท โรงไม้หินสุวรรณ จำกัด

ลงนาม.....  
บริษัท วิศวกรรมสิ่งแวดล้อม จำกัด (นายเชษฐา ชื่นจิตร)  
บริษัท วิศวกรรมสิ่งแวดล้อม จำกัด

รับรองจำนวนหน้า 43 / 59



# เอกสารแนบ 2

สำเนาประธานบัตร



ประธานบัตร

เพื่อการทำเหมืองประเภทที่ ๒

เลขที่บัตรเลขที่ ๓๐๘๘๕/๑๖๕๑๒

ออกให้แก่ บริษัท โรงโม่หินสุวรรณ จำกัด อายุ ..... ปี สัญชาติ ไทย

หมายเลขบัตรประจำตัวประชาชน/ ทะเบียนนิติบุคคลเลขที่ ๐๖๔๕๕๔๐๐๐๐๖๖

อยู่บ้านเลขที่/สำนักงานเลขที่ ๕๒/๒ ตรอก/ซอย

ถนน หมู่ที่ ๘ ตำบล/แขวง นานูนไกร

อำเภอ/เขต ศรีสำโรง จังหวัด สุโขทัย

เพื่อให้ทำเหมืองแร่ประเภทที่ ๒ ชนิดแร่ หินอุตสาหกรรมชนิดหินปูนเพื่ออุตสาหกรรมก่อสร้าง

ณ ตำบล นานูนไกร อำเภอ ศรีสำโรง จังหวัด สุโขทัย

มีอายุ ๓๐ ปี นับแต่วันที่ ๒๑ เดือน ธันวาคม พ.ศ. ๒๕๖๕ ถึงวันที่ ๒๐ เดือน ธันวาคม พ.ศ. ๒๕๙๕

จำนวนเนื้อที่ ๒๔๒ ไร่ ๒ งาน ๘๓ ตารางวา ตามแผนที่แนบท้ายประธานบัตรฉบับนี้

โดยมีเงื่อนไขสาระสำคัญที่กำหนดไว้ตามลำดับ ดังต่อไปนี้

- |   |                      |
|---|----------------------|
| (๑) แผนที่แนบท้ายประธานบัตร   | แสดงไว้ในลำดับที่ ๒  |
| (๒) เงื่อนไขการอนุญาตประธานบัตร   | แสดงไว้ในลำดับที่ ๓  |
| (๓) แผนผังโครงการทำเหมือง   | แสดงไว้ในลำดับที่ ๔  |
| (๔) มาตรการป้องกันและแก้ไขผลกระทบสิ่งแวดล้อม  | แสดงไว้ในลำดับที่ ๕  |
| (๕) บันทึกข้อตกลงการจ่ายผลประโยชน์พิเศษแก่รัฐ   | แสดงไว้ในลำดับที่ ๖  |
| (๖) บันทึกการต่ออายุประธานบัตร  | แสดงไว้ในลำดับที่ ๗  |
| (๗) บันทึกการโอนประธานบัตร  | แสดงไว้ในลำดับที่ ๘  |
| (๘) บันทึกการสวมสิทธิ   | แสดงไว้ในลำดับที่ ๙  |
| (๙) บันทึกการเปลี่ยนชื่อหรือสถานภาพ   | แสดงไว้ในลำดับที่ ๑๐ |
| (๑๐) บันทึกการเปลี่ยนแปลง กรณีขอเพิ่มเติมชนิดของแร่ที่จะทำเหมือง<br>วิธีการทำเหมือง แผนผังโครงการทำเหมือง เงื่อนไขเพิ่มเติม และ<br>ประเภทของการทำเหมือง | แสดงไว้ในลำดับที่ ๑๑ |
| (๑๑) บันทึกการรับช่วงการทำเหมือง  | แสดงไว้ในลำดับที่ ๑๒ |
| (๑๒) บันทึกการเปลี่ยนแปลงการคืนพื้นที่บางส่วน   | แสดงไว้ในลำดับที่ ๑๓ |
| (๑๓) แผนงานที่แสดงการเปลี่ยนแปลงเขตการคืนพื้นที่บางส่วน   | แสดงไว้ในลำดับที่ ๑๔ |

ออกให้ ณ วันที่ ๒๑ เดือน ธันวาคม พ.ศ. ๒๕๖๕



นายนิรันดร์ ช่างตีตรา  
อธิบดีกรมอุตสาหกรรมพื้นฐานและการเหมืองแร่



แผนที่แนบท้ายประทานบัตรที่.....๓๐๘๘๕ / .....

คำขอที่.....๑ / ๒๕๖๔.....

ลำดับชุด L 7018    ระยะเวลาที่ 4943 III

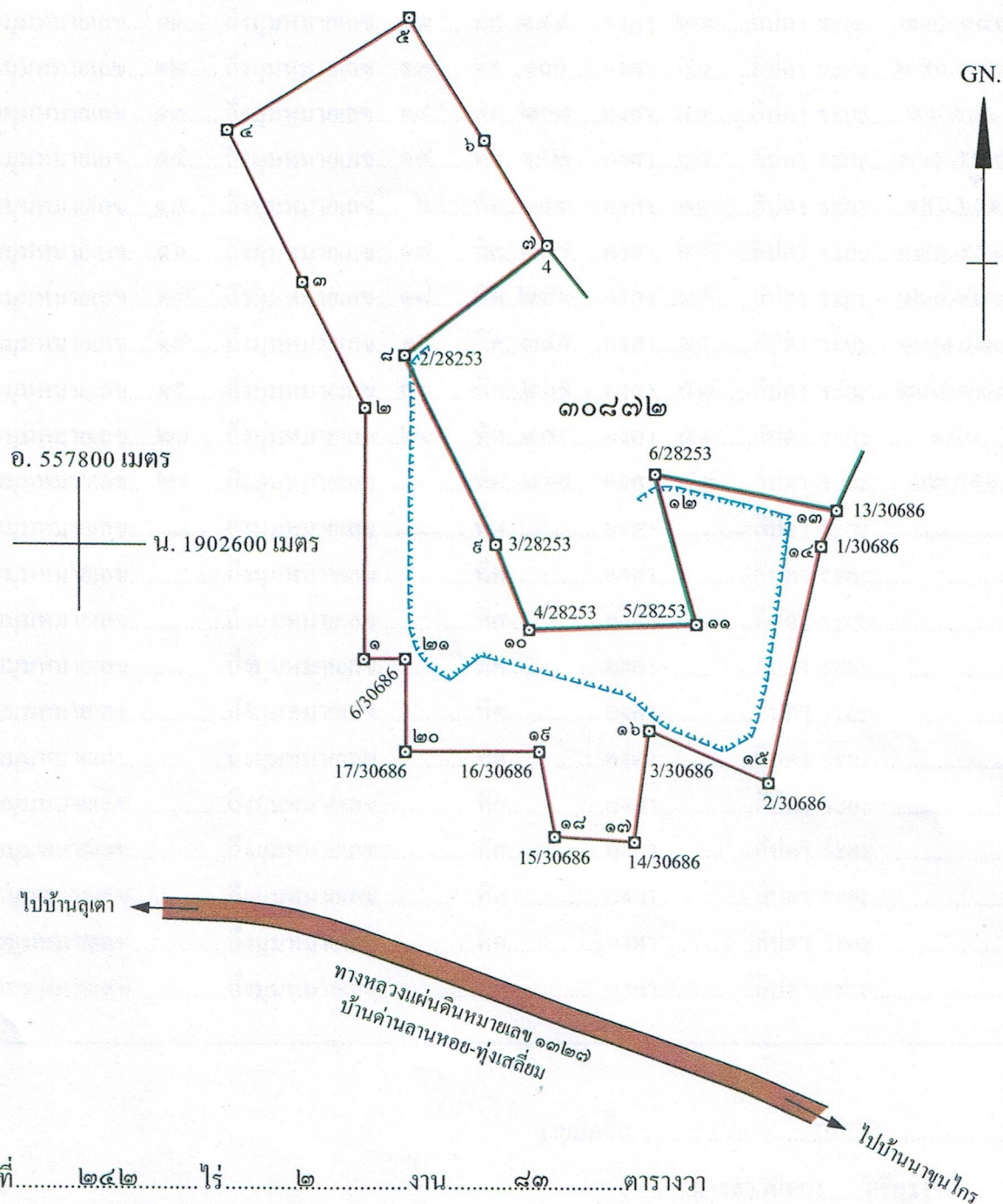

เนื้อที่.....๒๔๒.....ไร่.....๒.....งาน.....๘๓.....ตารางวา

มาตราส่วน.....๑:๑๐,๐๐๐.....

จากมุมหมายเลข.....๑.....ถึงมุมหมายเลข.....๒.....ทิศ.....องศา.....๑๖.....กิโล ระยะ.....๓๘๓.๓๓๔.....เมตร

จากมุมหมายเลข.....๒.....ถึงมุมหมายเลข.....๓.....ทิศ ๓๓๓ องศา ๒๗ ลิปดา ระยะ ๒๑๒.๕๖๖ เมตร

จากมุมหมายเลข.....๓.....ถึงมุมหมายเลข.....๔.....ทิศ ๓๓๓ องศา ๒๘.....ลิปดา ระยะ ๒๕๗.๑๒๒ เมตร

จากมุมหมายเลข.....๔.....ถึงมุมหมายเลข.....๕.....ทิศ.....๕๘.....องศา..........ลิปดา ระยะ.....๓๒๖.๐๐๖.....เมตร

จากมุมหมายเลข.....๕.....ถึงมุมหมายเลข.....๖.....ทิศ ๑๔๘ องศา ๓๓ ลิปดา ระยะ ๒๒๐.๕๕๐ เมตร



จากมุมหมายเลข.....๖.....ถึงมุมหมายเลข.....๗.....ทิศ.๑๔๘.....องศา.๓๓.....ลิปดา ระยะ.....๑๘๕.๑๕๑.....เมตร

จากมุมหมายเลข.....๗.....ถึงมุมหมายเลข.....๘.....ทิศ.๒๓๒.....องศา.๒๒.....ลิปดา ระยะ.....๒๖๕.๓๖๖.....เมตร

จากมุมหมายเลข.....๘.....ถึงมุมหมายเลข.....๙.....ทิศ.๑๕๔.....องศา.๑๐.....ลิปดา ระยะ.....๓๑๕.๑๑๕.....เมตร

จากมุมหมายเลข.....๙.....ถึงมุมหมายเลข.....๑๐.....ทิศ.๑๕๘.....องศา.๓๒.....ลิปดา ระยะ.....๑๓๕.๔๕๔.....เมตร

จากมุมหมายเลข.....๑๐.....ถึงมุมหมายเลข.....๑๑.....ทิศ.๘๗.....องศา.๕๖.....ลิปดา ระยะ.....๒๕๔.๓๑๔.....เมตร

จากมุมหมายเลข.....๑๑.....ถึงมุมหมายเลข.....๑๒.....ทิศ.๓๔๔.....องศา.๓๓.....ลิปดา ระยะ.....๒๓๖.๑๘๑.....เมตร

จากมุมหมายเลข.....๑๒.....ถึงมุมหมายเลข.....๑๓.....ทิศ.๑๐๐.....องศา.๕๐.....ลิปดา ระยะ.....๒๘๑.๔๗๗.....เมตร

จากมุมหมายเลข.....๑๓.....ถึงมุมหมายเลข.....๑๔.....ทิศ.๒๐๓.....องศา.๔๓.....ลิปดา ระยะ.....๕๘๖.๘๖.....เมตร

จากมุมหมายเลข.....๑๔.....ถึงมุมหมายเลข.....๑๕.....ทิศ.๑๕๒.....องศา.๓๘.....ลิปดา ระยะ.....๓๖๕.๕๒๗.....เมตร

จากมุมหมายเลข.....๑๕.....ถึงมุมหมายเลข.....๑๖.....ทิศ.๒๕๓.....องศา.๑๑.....ลิปดา ระยะ.....๑๕๖.๖๕๕.....เมตร

จากมุมหมายเลข.....๑๖.....ถึงมุมหมายเลข.....๑๗.....ทิศ.๑๘๖.....องศา.๒๔.....ลิปดา ระยะ.....๑๓๐.๘๕๘.....เมตร

จากมุมหมายเลข.....๑๗.....ถึงมุมหมายเลข.....๑๘.....ทิศ.๒๖๓.....องศา.๓๕.....ลิปดา ระยะ.....๑๒๐.๘๒๘.....เมตร

จากมุมหมายเลข.....๑๘.....ถึงมุมหมายเลข.....๑๙.....ทิศ.๓๔๕.....องศา.๓๔.....ลิปดา ระยะ.....๑๓๒.๑๓๔.....เมตร

จากมุมหมายเลข.....๑๙.....ถึงมุมหมายเลข.....๒๐.....ทิศ.๒๖๕.....องศา.๕๓.....ลิปดา ระยะ.....๒๐๔.๗๗๗.....เมตร

จากมุมหมายเลข.....๒๐.....ถึงมุมหมายเลข.....๒๑.....ทิศ.๓๕๕.....องศา.๕๓.....ลิปดา ระยะ.....๑๔๐.....เมตร

จากมุมหมายเลข.....๒๑.....ถึงมุมหมายเลข.....๑.....ทิศ.๒๖๕.....องศา.๕๔.....ลิปดา ระยะ.....๖๒.๕๕๖.....เมตร

จากมุมหมายเลข.....ถึงมุมหมายเลข.....ทิศ.....องศา.....ลิปดา ระยะ.....เมตร

จากมุมหมายเลข.....ถึงมุมหมายเลข.....ทิศ.....องศา.....ลิปดา ระยะ.....เมตร

จากมุมหมายเลข.....ถึงมุมหมายเลข.....ทิศ.....องศา.....ลิปดา ระยะ.....เมตร

จากมุมหมายเลข.....ถึงมุมหมายเลข.....ทิศ.....องศา.....ลิปดา ระยะ.....เมตร

จากมุมหมายเลข.....ถึงมุมหมายเลข.....ทิศ.....องศา.....ลิปดา ระยะ.....เมตร

จากมุมหมายเลข.....ถึงมุมหมายเลข.....ทิศ.....องศา.....ลิปดา ระยะ.....เมตร

จากมุมหมายเลข.....ถึงมุมหมายเลข.....ทิศ.....องศา.....ลิปดา ระยะ.....เมตร

จากมุมหมายเลข.....ถึงมุมหมายเลข.....ทิศ.....องศา.....ลิปดา ระยะ.....เมตร

จากมุมหมายเลข.....ถึงมุมหมายเลข.....ทิศ.....องศา.....ลิปดา ระยะ.....เมตร

จากมุมหมายเลข.....ถึงมุมหมายเลข.....ทิศ.....องศา.....ลิปดา ระยะ.....เมตร

ลายมือชื่อ.....ผู้เขียน

(.....นางสาวนิตยา วิเชียรโชติ.....)

ลายมือชื่อ.....ผู้แทน

(.....นายสุพจน์ เจริญงาม.....)

ลายมือชื่อ.....ผู้ตรวจ

(.....นายวีระศักดิ์ สาทรานนท์.....)





## ประจําถิ่น

ประจําถิ่นที่ ๓๐๘๓๒/๑๕๓๑๕  
 ประจําถิ่นฉบับนี้ออกให้แก่ บริษัท โรงโม่หินสุวรรณ จำกัด อายุ        ปี สัญชาติ ไทย  
 อยู่บ้านเลขที่ ๘๒/๑ ตรอก/ซอย         
 ถนน        หมู่ที่ ๒ ตำบล/แขวง เกาะคาเสียง  
 อำเภอ/เขต ศรีสำโรง จังหวัด สุโขทัย  
 เพื่อให้ทำเหมือง (บนบก/ในทะเล) บนบก  
 ณ ตำบล นาขุนไกร อำเภอ ศรีสำโรง จังหวัด สุโขทัย  
 มีอายุ ๑๐ ปี นับแต่วันที่ ๑๕ เดือน เมษายน พ.ศ. ๒๕๕๕  
 และสิ้นสุดในวันที่ ๑๕ เดือน เมษายน พ.ศ. ๒๕๕๕  
 เป็นเนื้อที่ ๑๒๐ ไร่ ๒ งาน ๙๖ ตารางวา

ภายในเขตที่กำหนดตามแผนที่แนบท้ายประจําถิ่น โดยมีรายละเอียดที่กำหนดไว้ตามลำดับดังต่อไปนี้

- |  |                     |
|--|---------------------|
| (1) แผนที่แนบท้ายประจําถิ่น  | แสดงไว้ในลำดับที่ 1 |
| (2) เงื่อนไขการอนุญาตประจําถิ่น  | แสดงไว้ในลำดับที่ 2 |
| (3) แผนผังโครงการทำเหมือง  | แสดงไว้ในลำดับที่ 3 |
| (4) มาตรการป้องกันและแก้ไขผลกระทบต่อสิ่งแวดล้อม  | แสดงไว้ในลำดับที่ 4 |
| (5) การชำระค่าธรรมเนียมเพื่อใช้เนื้อที่<br>ในการทำเหมืองประจำปี  | แสดงไว้ในลำดับที่ 5 |
| (6) การเพิ่มเติมชนิดของแร่ที่จะทำเหมือง<br>การเปลี่ยนแปลงวิธีการทำเหมือง<br>แผนผังโครงการทำเหมืองและเงื่อนไข | แสดงไว้ในลำดับที่ 6 |
| (7) บันทึกการต่ออายุประจําถิ่น   | แสดงไว้ในลำดับที่ 7 |
| (8) บันทึกการโอนประจําถิ่น   | แสดงไว้ในลำดับที่ 8 |
| (9) บันทึกการหยุดการทำเหมือง   | แสดงไว้ในลำดับที่ 9 |

ออกให้ ณ วันที่ ๑๕ เดือน เมษายน พ.ศ. ๒๕๕๕

รัฐมนตรีว่าการกระทรวงอุตสาหกรรม  
ประทับตราประจำตำแหน่ง

แผนที่แบบทำขั้วประทานบัตรที่ ๓๐๘๗/๒ , ๑๕๓/๑๖

คำขอที่ ๑ / ๒๕๕๕

ระวางที่ ๑๕๐๔ เหนือ ๕๖๐

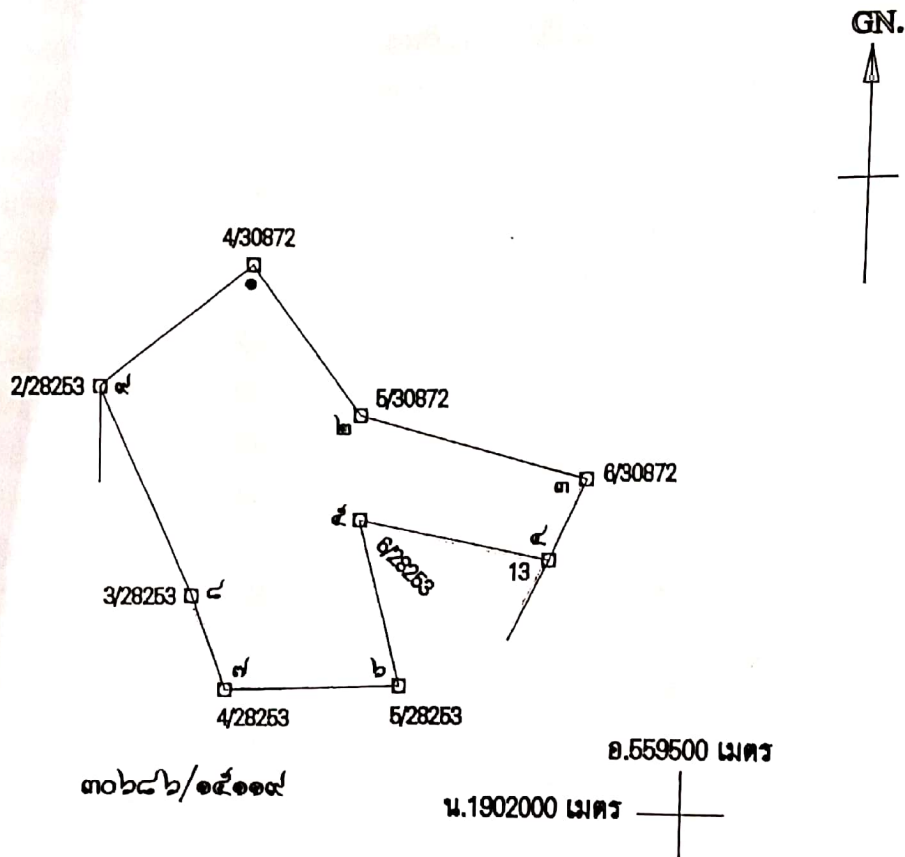



เนื้อที่ ๑๒๐ ไร่ ๒ งาน ๙๖ ตารางวา

มาตราส่วน ๑ : ๑๐,๐๐๐

- จากมุมหมายเลข ๑ ถึงมุมหมายเลข ๒ ทิศ ๑๔๒ องศา ๐๒ ลิปดา ระยะ ๑๓๐ ๒ วา
- จากมุมหมายเลข ๒ ถึงมุมหมายเลข ๓ ทิศ ๑๐๔ องศา ๓๗ ลิปดา ระยะ ๑๗๐ ๒๕๕ วา
- จากมุมหมายเลข ๓ ถึงมุมหมายเลข ๔ ทิศ ๒๐๔ องศา ๒๔ ลิปดา ระยะ ๒๑ ๒๖๖ วา
- จากมุมหมายเลข ๔ ถึงมุมหมายเลข ๕ ทิศ ๒๘๐ องศา ๕๗ ลิปดา ระยะ ๑๔๐ ๗๓๙ วา
- จากมุมหมายเลข ๕ ถึงมุมหมายเลข ๖ ทิศ ๑๖๔ องศา ๔๐ ลิปดา ระยะ ๑๑๔ ๙๐ วา

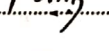

ลายมือชื่อ.....  พงษ์..... ผู้เขียน  
(นางกัญญา พรหมาน)  
ลายมือชื่อ.....  เบน..... ผู้ทาน  
(นางนัยนัค วยศ)  
ลายมือชื่อ.....  อ๋อม..... ผู้ตรวจ  
(นางอำพัน์ เทียนงาม)

บันทึกการต่ออายุประทานบัตร

ครั้งที่ 1 ประทานบัตรนี้ อธิบดีอนุญาตให้ต่ออายุออกไปอีก ๑๒ ปี  
ตั้งแต่วันที่ ๒๔ เดือน มกราคม พ.ศ. ๒๕๖๔ ถึงวันที่ ๒๔ เดือน มกราคม  
พ.ศ. ๒๕๗๖ รวมเป็น ๒๒ ปี

อธิบดีกรมอุตสาหกรรมพื้นฐานและการเหมืองแร่  
ผู้บันทึกการต่ออายุ

ครั้งที่ 2 ประทานบัตรนี้ รัฐมนตรีอนุญาตให้ต่ออายุออกไปอีก ๑๒ ปี  
ตั้งแต่วันที่ ๒๔ เดือน มกราคม พ.ศ. ๒๕๖๔ ถึงวันที่ ๒๔ เดือน มกราคม  
พ.ศ. ๒๕๗๖ รวมเป็น ๒๒ ปี

อธิบดีกรมทรัพยากรธรณี  
ผู้บันทึกการต่ออายุ

ครั้งที่ 3 ประทานบัตรนี้ รัฐมนตรีอนุญาตให้ต่ออายุออกไปอีก ๑๒ ปี  
ตั้งแต่วันที่ ๒๔ เดือน มกราคม พ.ศ. ๒๕๖๔ ถึงวันที่ ๒๔ เดือน มกราคม  
พ.ศ. ๒๕๗๖ รวมเป็น ๒๒ ปี

อธิบดีกรมทรัพยากรธรณี  
ผู้บันทึกการต่ออายุ

ครั้งที่ 4 ประทานบัตรนี้ รัฐมนตรีอนุญาตให้ต่ออายุออกไปอีก ๑๒ ปี  
ตั้งแต่วันที่ ๒๔ เดือน มกราคม พ.ศ. ๒๕๖๔ ถึงวันที่ ๒๔ เดือน มกราคม  
พ.ศ. ๒๕๗๖ รวมเป็น ๒๒ ปี

อธิบดีกรมทรัพยากรธรณี  
ผู้บันทึกการต่ออายุ



## เอกสารแนบ

# 3

ภาพประกอบมาตรการป้องกันและแก้ไขผลกระทบ  
สิ่งแวดล้อม และมาตรการติดตามตรวจสอบ  
คุณภาพสิ่งแวดล้อม

รูปที่ 1 กล่องรับเรื่องราวร้องทุกข์ความเดือดร้อน



รูปที่ 2 พื้นที่เว้นไม้ทำเหมือง



รูปที่ 3 พื้นที่หน้าเหมืองปัจจุบัน



พื้นที่ประทานบัตรที่ 30889/16512





พื้นที่ประทานบัตรที่ 30872/15719

## รูปที่ 4 ป้ายแสดงขอบเขตพื้นที่โครงการ และป้ายแสดงข้อมูลเกี่ยวกับโครงการ



ประทานบัตรที่ 30889/16512



ประทานบัตรที่ 30872/15719

รูปที่ 5 เครื่องเจาะระเบิด



รูปที่ 6 การฉีดพรมน้ำในพื้นที่โครงการ



รูปที่ 7 เส้นทางขนส่งแร่





รูปที่ 8 แนวต้นไม้รอบโรงโม่หิน



รูปที่ 9 จุดล้างล้อรถบรรทุก



รูปที่ 10 ป้ายควบคุมความเร็วรถบรรทุก



รูปที่ 11 การปิดคลุมผ้าใบรถบรรทุก



รูปที่ 12 ระบบป้องกันผลกระทบสิ่งแวดล้อมบริเวณโรงโม่หินของโครงการ



อาคารปิดคลุมโรงโม่หิน



หลังคาปิดคลุมยังรับหินใหญ่



หลังคาปิดคลุมสายพานลำเลียง



ถังครอบปลายสายพานลำเลียง





ระบบสเปรย์น้ำบริเวณยังรับหินใหญ่

รูปที่ 13 อาคารซ่อมบำรุงเครื่องจักรอุปกรณ์



รูปที่ 14 ป้ายแสดงเวลาในการระเบิด



## รูปที่ 15 ค้นทำนบดิน และคูระบายน้ำ



คันทำนบดิน



คูระบายน้ำ

## รูปที่ 16 บ่อดักตะกอนของโครงการ



บ่อดักตะกอน บ1



บ่อดักตะกอน บ2



บ่อดักตะกอน บ3



บ่อดักตะกอน บ4



รูปที่ 17 จุดรับน้ำภายในบ่อเหมือง (Sump)



รูปที่ 18 ป้ายเตือนห้ามล่าสัตว์



รูปที่ 19 จุดขังน้ำหนักรถบรรทุก



รูปที่ 20 การประชาสัมพันธ์ข้อมูลการดำเนินโครงการ



รูปที่ 21 ป้ายประชาสัมพันธ์ผลการติดตามตรวจสอบผลกระทบสิ่งแวดล้อม

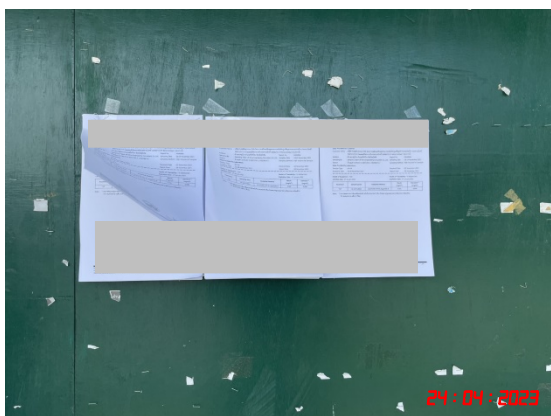

รูปที่ 22 ป้ายนโยบายด้านความปลอดภัย





รูปที่ 23 การสวมใส่อุปกรณ์ป้องกันอันตรายส่วนบุคคล



รูปที่ 24 อุปกรณ์ปฐมพยาบาลเบื้องต้น



รูปที่ 25 น้ำดื่ม ที่พักอาศัย และห้องสุขาสำหรับพนักงาน



น้ำดื่ม



ที่พักอาศัย



ห้องสุขา

รูปที่ 26 การตรวจวัดคุณภาพอากาศ ระหว่างวันที่ 24-27 เมษายน 2566



บ้านลูเต๋า



บ้านผาแดง



บ้านลูตะแบก



สำนักงานโรงโม่หินของโครงการ



รูปที่ 27 การตรวจวัดระดับเสียง ระหว่างวันที่ 24-27 เมษายน 2566



บ้านลูเต๋



บ้านผาแดง



บ้านลูตะแบก



สำนักงานโรงไม้หินของโครงการ

รูปที่ 28 การตรวจวัดค่าความสั่นสะเทือน วันที่ 11 เมษายน 2566



บ้านผาแดง



บ้านลูเต๋



รูปที่ 29 การเก็บตัวอย่างน้ำผิวดิน วันที่ 27 เมษายน 2566



บ่อชุมชนเมืองของโครงการ



คลองตาแดงก่อนไหลผ่านพื้นที่โครงการ



คลองตาแดงหลังไหลผ่านพื้นที่โครงการ

รูปที่ 30 การเก็บตัวอย่างน้ำใต้ดิน วันที่ 27 เมษายน 2566



บ่อบาดาลโรงพยาบาลส่งเสริมสุขภาพตำบลบ้านลุเต่า



บ่อบาดาลบ้านผาแดง





บ่อบาดาลบ้านลุดะแบก

รูปที่ 31 การตรวจวัดปริมาณฝุ่นละอองขนาดเล็ก (Respirable Dust) วันที่ 25 เมษายน 2566



พนักงานบริเวณหน้าเหมือง



พนักงานบริเวณโรงโม่หิน

รูปที่ 32 การตรวจวัดระดับความดังเสียง (Noise Dosimeter) วันที่ 25 เมษายน 2566



พนักงานบริเวณหน้าเหมือง



พนักงานบริเวณโรงโม่หิน

## เอกสารแนบ

# 4

รายงานแผนและผลการดำเนินงาน  
ด้านการฟื้นฟูพื้นที่ทำเหมือง



# รายงานแผนและผลการดำเนินงานด้านการฟื้นฟูพื้นที่ที่ทำเหมือง

ประทานบัตรที่30872/15719

ท้องที่ ตำบล นาขุนไกร อำเภอ ศรีสำโรง จังหวัด สุโขทัย

บก. โรงไม้หินสุวรรณ

# สำเนา



บริษัท ไมน์ เอ็นจิเนียริง คอนซัลแตนท์ จำกัด  
MINE ENGINEERING CONSULTANT CO., LTD.



## จดหมายนำส่งรายงานแผนและผลการดำเนินงานด้านการฟื้นฟูพื้นที่ทำเหมือง

MEC 424-66

18 ก.ค. 2566

เรื่อง ส่งรายงานแผนและผลการดำเนินงานด้านการฟื้นฟูพื้นที่ทำเหมือง โครงการเหมืองแร่หินอุตสาหกรรม ชนิดหินปูน เพื่ออุตสาหกรรมก่อสร้าง ประทานบัตรที่ 30872/15719 ของบริษัท โรงโมหินสุวรรณ จำกัด ตั้งอยู่ที่ ตำบลนาขุนไกร อำเภอสรีสำโรง จังหวัดสุโขทัย

เรียน อธิบดีกรมอุตสาหกรรมพื้นฐานและการเหมืองแร่

สิ่งที่ส่งมาด้วย รายงานแผนและผลการดำเนินงานด้านการฟื้นฟูพื้นที่ทำเหมือง ประจำปี 2565 จำนวน 1 เล่ม

ตามที่ บริษัท โรงโมหินสุวรรณ จำกัด ได้มอบอำนาจให้ บริษัท ไมน์ เอ็นจิเนียริง คอนซัลแตนท์ จำกัด จัดส่งรายงานแผนและผลการดำเนินงานด้านการฟื้นฟูพื้นที่ทำเหมือง โครงการเหมืองแร่หินอุตสาหกรรมชนิดหินปูน เพื่ออุตสาหกรรมก่อสร้าง ประทานบัตรที่ 30872/15719 ของบริษัท โรงโมหินสุวรรณ จำกัด ตั้งอยู่ที่ ตำบลนาขุนไกร อำเภอสรีสำโรง จังหวัดสุโขทัย ตามข้อกำหนดในพระราชบัญญัติส่งเสริมและรักษาคุณภาพสิ่งแวดล้อมแห่งชาติ พ.ศ. 2561 เสนอต่อหน่วยงานราชการที่เกี่ยวข้อง

บัดนี้ ผู้จัดทำรายงานฯ ได้จัดทำรายงานแล้วเสร็จ จึงขอส่งรายงานฯ จำนวน 1 เล่ม ดังสิ่งที่ส่งมาด้วย พร้อมนี้ได้นำเสนอรายงานฯ ต่อสำนักงานอุตสาหกรรมพื้นฐานและการเหมืองแร่ เขต 5 พิษณุโลก เรียบร้อยแล้ว

จึงเรียนมาเพื่อโปรดพิจารณา

ขอแสดงความนับถือ



กรรมการผู้จัดการ

บริษัท ไมน์ เอ็นจิเนียริง คอนซัลแตนท์ จำกัด

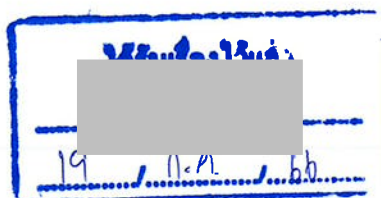





พร. ๒๓๓

รายงานแผนและผลการดำเนินงานด้านการฟื้นฟูพื้นที่ที่ทำเหมือง  
เสนอต่อกรมอุตสาหกรรมพื้นฐานและการเหมืองแร่ และ  
สำนักงานนโยบายและแผนทรัพยากรธรรมชาติและสิ่งแวดล้อม

การรายงานครั้ง..... 1 ...../วันที่ 7 .....เดือน กรกฎาคม พ.ศ. 2566

๑. ข้อมูลประทานบัตร

ชื่อผู้ถือประทานบัตร..... บริษัท โรงโมหินสุวรรณ จำกัด  
ชื่อผู้รับช่วงการทำเหมือง..... -  
หมายเลขประทานบัตร..... 30872/15719 .....หมายเลขคำขอประทานบัตรเดิม..... 25/2538  
ที่ตั้ง ตำบล..... นานูนไกร อำเภอ..... ศรีสำโรง จังหวัด..... สุโขทัย  
ชนิดแร่..... หินอุตสาหกรรมชนิดหินปูนฯ วิธีการทำเหมือง..... เหมืองเปิด  
อายุประทานบัตร..... 28 .....ปี เริ่มตั้งแต่..... 19 เม.ย. 2548 .....วันสิ้นอายุ..... 28 ม.ค. 2576  
เนื้อที่ประทานบัตรทั้งหมด..... 120 - 2 - 96 .....ไร่ โดยกรรมสิทธิ์ที่ดินมีดังนี้  
☐ ที่กรรมสิทธิ์ (ระบุประเภท เช่น โฉนด, นส. ๓ก, นส. ๓ ฯลฯ)..... ไร่  
☒ ที่รัฐ (ระบุประเภท เช่น ป่าสงวน, สปก.)..... ป่าสงวน ไร่  
☐ อื่น ๆ (ระบุ)..... ไร่

๒. ข้อมูลการทำเหมืองปัจจุบัน

สภาพปัจจุบัน ☒ เปิดการทำเหมือง ☐ หยุดการทำเหมือง  
พื้นที่ที่ใช้ในการทำเหมืองและกิจกรรมเกี่ยวเนื่องทั้งหมดในปัจจุบัน..... 107 .....ไร่  
จำนวนหน้าเหมือง/บ่อเหมืองปัจจุบัน..... 1 .....แห่ง  
ขนาด (ระบุขนาดแต่ละแห่งตามลำดับ)..... 97 .....ไร่  
พื้นที่เก็บกองเปลือกดินและเศษหิน..... 1 .....แห่ง  
ขนาด (ระบุขนาดแต่ละแห่งตามลำดับ)..... 10 .....ไร่  
พื้นที่โรงแต่งแร่/สำนักงาน/บ้านพัก ฯลฯ รวม..... 18 .....ไร่  
จำนวนชุมชนเหมืองที่ไม่ใช้ทำเหมืองแล้ว..... - .....แห่ง ขนาด..... - .....ไร่ ลึก..... - .....เมตร  
พื้นที่ที่ผ่านการทำเหมืองแล้ว..... - .....ไร่ พื้นที่ที่ทำการฟื้นฟูแล้ว..... - .....ไร่

๓. รูปแบบการใช้ประโยชน์ที่ดินภายหลังสิ้นสุดการทำเหมือง (พร้อมแนบแผนผังการทำเหมือง โดยส่งเฉพาะครั้งแรกของการรายงาน และ  
ทุกครั้งที่มีการเปลี่ยนแปลงรูปแบบการใช้พื้นที่สุดท้าย)

☒ พัฒนาเป็นแหล่งน้ำสาธารณะ ☐ พัฒนาเป็นทุ่งหญ้าธรรมชาติ/ทุ่งหญ้าเลี้ยงสัตว์

- ☐ พัฒนาเป็นพื้นที่เกษตรกรรม ☒ ปลุกสร้างสวนป่า  
☐ อื่น ๆ (ระบุ).....

๔. ผลการดำเนินการในช่วง ๓ ปีที่ผ่านมา (พร้อมแนบแผนผังแสดงพื้นที่ดำเนินการปรับปรุงและฟื้นฟูสภาพพื้นที่ที่ใช้ทำเหมือง และภาพถ่ายการดำเนินงาน)

- ☒ การปรับสภาพและฟื้นฟูพื้นที่บริเวณหน้าเหมือง  
 จำนวน..... 1 .....แห่ง เนื้อที่..... 20 .....ไร่  
 วิธีดำเนินการ (ให้อธิบายลักษณะของหน้าเหมือง, ความปลอดภัย).....  
 ทำเหมืองแบบขั้นบันได ตัดจากบนลงมาข้างล่าง ความกว้างของหน้าชั้นไม่น้อยกว่าความสูง

- ☒ การปรับสภาพและฟื้นฟูกองเก็บเปลือกดินและเศษหิน  
 จำนวน..... - .....แห่ง เนื้อที่..... ไร่  
 วิธีดำเนินการ .....

- ☐ การปรับสภาพและฟื้นฟูชุมชนเหมืองที่ไม่ใช้ในการทำเหมืองแล้ว  
 จำนวน..... - .....แห่ง ขนาด (กxยxล)..... - ..... เมตร  
 วิธีดำเนินการ ..... ยังไม่เกิดชุมชนเหมืองที่ไม่ใช้ทำเหมืองแล้ว

- ☒ การปรับสภาพและฟื้นฟูระบบป้องกันการชะล้างตะกอนดินจากบริเวณหน้าเหมือง ที่เก็บกองเปลือกดิน/เศษหิน และบริเวณอื่น ๆ อาทิเช่น คันทำนบดินและคูระบายน้ำและบ่อดักตะกอน เป็นต้น  
 จำนวน..... 1 .....แห่ง ขนาด (กxยxล)..... 6x900 ..... เมตร  
 วิธีดำเนินการ ..... จัดทำคันทำนบดินตามแนวขอบประทานบัตรด้านทิศตะวันตก และทิศเหนือเพื่อป้องกันการชะล้างหน้าดินลงชุมชนเหมือง

- ☒ การปลูกต้นไม้ระหว่างพื้นที่ว่างทั่วไปในเขตพื้นที่ประทานบัตร รวมเนื้อที่..... 5 .....ไร่  
 วิธีดำเนินการ ..... ปลูกไม้ยืนต้นในบริเวณที่ว่าง

- ☐ การปรับสภาพและฟื้นฟูพื้นที่บริเวณโรงแต่งแร่/โรงโม่หิน เนื้อที่..... - .....ไร่  
 วิธีดำเนินการ .....

- ☐ การปรับสภาพและฟื้นฟูพื้นที่บริเวณสำนักงาน/บ้านพัก เนื้อที่..... ไร่  
 วิธีดำเนินการ ..... ไม่มีสำนักงาน บ้านพัก ในเขตประทานบัตร

งบประมาณดำเนินงานทั้งหมดโดยประมาณ..... 200,000 .....บาท



## ๕. แผนการดำเนินงานในช่วง ๓ ปีข้างหน้า

๕.๑ แผนการดำเนินงานที่จะจัดทำในช่วง ๓ ปีข้างหน้า (พร้อมแนบแผนผังแสดงตำแหน่งที่จะดำเนินการใน ๓ ปีข้างหน้า)

- ☒ การปรับปรุงสภาพและฟื้นฟูพื้นที่บริเวณหน้าเหมือง

จำนวน.....1.....แห่ง เนื้อที่.....10.....ไร่

วิธีดำเนินการ .....ดูแลรักษาไม้ยืนต้นที่ปลูกไว้แล้วให้เจริญเติบโตได้ดี  
เพื่อป้องกันไม่ให้เกิดฝุ่นฟุ้งกระจาย

- ☒ การปรับปรุงสภาพและฟื้นฟูกองเก็บเปลือกดินและเศษหิน

จำนวน.....-.....แห่ง เนื้อที่.....-.....ไร่

วิธีดำเนินการ .....

- ☐ การปรับปรุงสภาพและฟื้นฟูขุมเหมืองที่ไม่ใช้ในการทำเหมืองแล้ว

จำนวน.....แห่ง ขนาด (กxยxล).....เมตร

วิธีดำเนินการ .....ยังไม่เกิดขุมเหมืองที่ไม่ใช้ทำเหมืองแล้ว

- ☒ การปรับปรุงสภาพและฟื้นฟูระบบป้องกันการชะล้างตะกอนดินจากบริเวณหน้าเหมือง ที่เก็บกองเปลือกดิน/เศษหิน และบริเวณอื่น ๆ อาทิเช่น คันทำนบดินและคูระบายน้ำและบ่อดักตะกอน เป็นต้น

จำนวน.....1.....แห่ง ขนาด (กxยxล).....6x900.....เมตร

วิธีดำเนินการ .....ดูแลรักษาคันทำนบให้อยู่ในสภาพที่ดีไม่พังทลายพร้อมปลูกพืชคลุมดิน

- ☒ การปลูกต้นไม้ระหว่างพื้นที่ว่างทั่วไปในเขตพื้นที่ประทานบัตร รวมเนื้อที่.....4.....ไร่

วิธีดำเนินการ .....ทำการปลูกต้นไม้เสริมบริเวณพื้นที่ที่ไม่มีกิจกรรมการทำเหมือง

- ☐ การปรับปรุงสภาพและฟื้นฟูพื้นที่บริเวณโรงแต่งแร่/โรงม่หิน เนื้อที่.....ไร่

วิธีดำเนินการ .....

- ☐ การปรับปรุงสภาพและฟื้นฟูพื้นที่บริเวณสำนักงาน/บ้านพัก เนื้อที่.....ไร่

วิธีดำเนินการ .....

## ๕.๒ การจัดเตรียมงบประมาณ

งบประมาณสำหรับดำเนินงานตามแผนงาน.....100,000.....บาท

งบประมาณสำหรับการบำรุงรักษาพื้นที่ที่ฟื้นฟูแล้ว.....50,000.....บาท

ปัญหาและอุปสรรคที่ต้องการความช่วยเหลือ/สนับสนุนจากกรมอุตสาหกรรมพื้นฐานและการเหมืองแร่  
และหรือส่วนราชการอื่น ๆ ขอความสนับสนุนด้านพันธุ์ไม้ท้องถิ่นจากหน่วยงานที่ส่งเสริมการปลูกป่า

วิธีดำเนินการ ..... ลงบถ้าพันธุ์ไม้พร้อมบำรุงรักษา ในช่วงเดือนมิถุนายน – สิงหาคม ของทุกปี

(ลงชื่อ

ตำแหน่ง..... สท. กว.ท. ม.บ.ท.ม..... ผู้จัดทำรายงาน

รับรองข้อมูลถูกต้องและเห็นชอบกับแผนการดำเนินการ

(ลงชื่อ

ตำแหน่ง..... กรรมการผู้จัดการ



บริษัท ไร่ปศิสสุวรรณ จำกัด



## รายงานแผนและผลการดำเนินงานด้านการฟื้นฟูพื้นที่ที่ทำเหมือง (พ.ศ.2564-2565)

### โครงการทำเหมืองแร่หินอุตสาหกรรมชนิดหินปูน เพื่ออุตสาหกรรมก่อสร้าง

ประทานบัตรที่ 30872/15719 ของ บริษัท โรงโมหินสุวรรณ จำกัด

ท้องที่หมู่ที่ 8 ตำบลนาขุนไกร อำเภอสรีสำโรง จังหวัดสุโขทัย

#### 1. บทนำ

บริษัท โรงโมหินสุวรรณ จำกัด ผู้ถือประทานบัตรที่ 30872/15719 ประกอบการทำเหมืองแร่หินอุตสาหกรรมชนิดหินปูน เพื่ออุตสาหกรรมก่อสร้าง ตั้งอยู่หมู่ที่ 8 ตำบลนาขุนไกร อำเภอสรีสำโรง จังหวัดสุโขทัย มีอายุประทานบัตร 28 ปี ตั้งแต่วันที่ 19 เมษายน 2548 ถึงวันที่ 28 มกราคม 2576 มีเนื้อที่ทั้งหมด 120-2-96 ไร่ ร่วมแผนผังโครงการทำเหมืองเดียวกันกับ ประทานบัตรที่ 30686/15119 ของนางวรรณภา ทองปากน้ำ มีเนื้อที่ 134-2-23 ไร่ อายุประทานบัตร 25 ปี ตั้งแต่วันที่ 20 สิงหาคม 2540 ถึงวันที่ 19 สิงหาคม 2565

สภาพปัจจุบันของพื้นที่โครงการได้เปิดการทำเหมืองบริเวณตอนกลาง ทิศเหนือ และทิศตะวันตกของพื้นที่ ทำเหมืองโดยวิธีเหมืองเปิด โดยทำการปรับระดับหน้าเหมืองเป็นลักษณะขั้นบันได ซึ่งปัจจุบันทางโครงการกำลังดำเนินการทำเหมืองอย่างต่อเนื่อง ซึ่งบริเวณหน้าเหมืองได้ทำการปรับเกลี่ยหน้าเหมืองให้แข็งแรงและปลอดภัยเท่านั้น จึงยังไม่มีมีการฟื้นฟูพื้นที่ ส่วนบริเวณพื้นที่ที่ยังดินหน้าเหมืองไปไม่ถึง และพื้นที่เว้าไม่ทำเหมืองโดยรอบขอบแปลงประทานบัตร ยังคงดูแลรักษาสภาพป่าไม้ตามเดิม ซึ่งสามารถช่วยป้องกันการปลิวกระเด็นของหินจากการระเบิดและบดบังกิจกรรมภายในเขตพื้นที่โครงการได้เป็นอย่างดี ซึ่งทางโครงการดูแลและปลูกซ่อมแซมต้นไม้ที่ตายไปอย่างสม่ำเสมอ

แร่หินปูนที่ได้จากการทำเหมืองจะลำเลียงป้อนเข้าสู่โรงโมหิน ของบริษัท โรงโมหินสุวรรณ จำกัด ซึ่งตั้งอยู่ทางทิศใต้ของพื้นที่ประทานบัตร ทั้งนี้แผนฟื้นฟูพื้นที่ทำเหมืองช่วงต่อไป จะวางแผนการดำเนินงานให้สอดคล้องกับแผนการดินหน้าเหมืองปัจจุบัน จึงได้จัดทำรายงานแผนและผลการดำเนินงานฟื้นฟูพื้นที่ทำเหมืองเสนอต่อหน่วยราชการที่เกี่ยวข้องเพื่อทราบต่อไป

## 2. สภาพพื้นที่ประทานบัตรและบริเวณใกล้เคียง

### 2.1 ตำแหน่งที่ตั้งและกรรมสิทธิ์ที่ดิน

ประทานบัตรที่ 30872/15719 ชนิดแร่หินอุตสาหกรรมชนิดหินปูน เพื่ออุตสาหกรรมก่อสร้าง ของ บริษัท โรงโมหินสุวรรณ จำกัด วัตถุประสงค์หลักเพื่อผลิตหินใหญ่ลำเลียงส่งป้อนเข้าปากโมในเขตโรงโม หินของบริษัทฯ ตั้งอยู่บริเวณด้านทิศใต้ ซึ่งมีใบอนุญาตตาม พ.ร.บ. โรงงาน พ.ศ.2535 เลขที่ ธ3-3(1)-2/40 สท

ประทานบัตรที่ 30686/15119 ของ นางวรรณภา ทองปากน้ำ อยู่ในเขตท้องที่หมู่ที่ 8 ตำบลนาขุนไกร อำเภอศรีสำโรง จังหวัดดงปรางภูบนแผนที่ภูมิประเทศของกรมแผนที่ทหาร มาตราส่วน 1 : 50,000 ลำดับชุด L 7018 ระวาง 4943 III (อำเภอบ้านด่านลานหอย) ระหว่างค่าพิกัดฉากสากล(U.T.M.) แนวอน (เหนือ) 1,902,400.000 – 1,903,100.000 เมตร แนวตั้ง(ตะวันออก) 558,300.000 – 559,100.000 เมตร ประทานบัตรที่ 30872/15719 มีเนื้อที่ทั้งหมด 120 ไร่ 2 งาน 96 ตารางวา

### 2.2 การคมนาคมเข้าสู่พื้นที่

พื้นที่โครงการฯ ตั้งอยู่ทางด้านทิศตะวันตกเฉียงเหนือของตัวจังหวัดสุโขทัย การคมนาคมเข้าสู่ พื้นที่โครงการฯ นี้ สามารถเดินทางไปได้สะดวกทุกฤดูกาล โดยเส้นทางรถยนต์ ตั้งต้นจากตัวจังหวัดสุโขทัย ไปทางทิศเหนือ ตามทางหลวงจังหวัดหมายเลข 1195 เป็นระยะทางประมาณ 30 กิโลเมตร ถึงเขตอำเภอศรีสำโรง เลี้ยวซ้ายตามทางหลวงจังหวัดหมายเลข 1056 เป็นระยะทางอีกประมาณ 22 กิโลเมตร เลี้ยวขวาเข้าไปตามทางลูกรังอีก 500 เมตร ถึงเขตพื้นที่โครงการฯ นี้



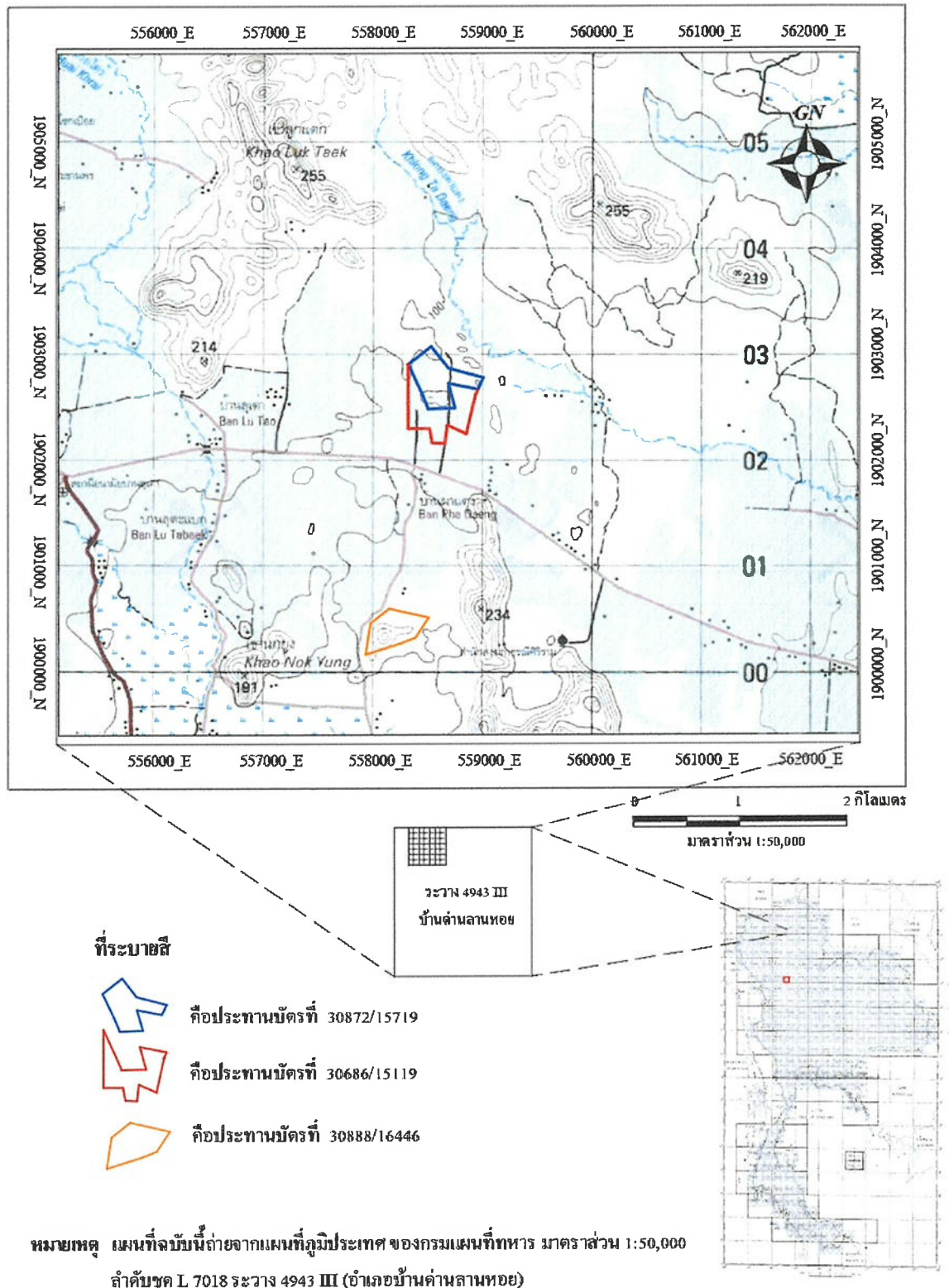

รูปที่ 1 แผนที่แสดงจุดที่ตั้งพื้นที่ประทานบัตรที่ 30872/15719 ของ บริษัทโรงไม้หินสุวรรณ จำกัด  
ท้องที่หมู่ที่ 8 ตำบลนาขุนไกร อำเภอสรีสำโรง จังหวัดสุโขทัย

## 2.3 สภาพภูมิประเทศ

สภาพภูมิประเทศในเขตพื้นที่ประตอานบัตรมีแนวเขตด้านทิศใต้บริเวณหุดเหมืองแร่ที่ 4-5-6-7-8-9 ติดเขตพื้นที่ประตอานบัตรที่30872/15719 ของ บริษัท โรงม่หินสุวรรณ จำกัด ซึ่งร่วมแผนผังโครงการทำเหมืองเดียวกัน ลักษณะภูมิประเทศปัจจุบันเป็นบ่อเหมือง มีพื้นที่ราบที่ขอบบ่อ มีระดับความสูง ประมาณ 100 เมตร(MSL) บริเวณเขตพื้นที่บริเวณตอนกลาง ทิศเหนือ และทิศตะวันตกของพื้นที่มีการทำเหมืองหิน เกิดขุมเหมืองต่อเนื่องจากเขตประตอานบัตรที่ 30686/15119 ของนางวรรณภา ทองปากน้ำ ที่กั้นบ่อเหมืองมีระดับความสูง ประมาณ 50 เมตร(MSL)

บริเวณตอนกลางด้านทิศใต้ของพื้นที่โครงการในเขตประตอานบัตรที่ 30686/15119 เป็นที่ตั้งโรงม่หิน

ประตอานบัตรแปลงนี้ อยู่ในเขตป่าสงวนแห่งชาติ ป่าแม่ลำพัน - ป่าแม่มอก เขตป่าเพื่อเศรษฐกิจ เต็มทั้งแปลง ประเภทป่าไม้เป็นป่าเบญจพรรณ สภาพป่าเป็นป่าโปร่ง บริเวณพื้นที่ภูเขาไม้ต้นไม้ขึ้นปกคลุม อย่างเบาบาง บริเวณพื้นที่ราบมีสภาพโล่งเตียน เป็นพื้นที่ทำการเกษตรกรรมของชาวบ้าน

## 3. การฟื้นฟูสภาพพื้นที่การทำเหมืองช่วงที่ผ่านมา

เนื่องจากพื้นที่กิจกรรมทำเหมืองแร่บริเวณบ่อเหมืองต่อเนื่องไปบริเวณโดยรอบยังคงใช้ประโยชน์ในการทำเหมือง จึงยังไม่ทำการฟื้นฟูสภาพพื้นที่ เพื่อให้เป็นอุปสรรคต่อการทำเหมือง สำหรับพื้นที่ที่ยังเดินหน้าเหมืองไปไม่ถึง

## 4. แผนการฟื้นฟูสภาพพื้นที่ทำเหมืองในช่วงต่อไป

### 1. บริเวณพื้นที่ทำเหมือง

เนื่องจากพื้นที่กิจกรรมเหมืองแร่ของโครงการเป็นการทำเหมืองลดระดับบริเวณที่ภูเขา และขยายพื้นที่ออกเป็นบริเวณกว้าง โดยมีชั้นบันไดที่เสร็จสิ้นแบบถาวร บริเวณขอบแปลงซึ่งจะทำการปรับสภาพโดยนำเปลือกดินคลุมบริเวณหน้าชั้น พร้อมปลูกพืชจำพวกหญ้าคลุมดิน และทำการบำรุงรักษาให้เจริญเติบโต

### 2. บริเวณพื้นที่ประกอบกิจกรรมเกี่ยวเนื่องการทำเหมือง

โครงการจะทำการฟื้นฟูในเขตพื้นที่ประตอานบัตรโดยไม่ตัดพื้นที่ในบริเวณที่ว่างและพื้นที่ที่ยังเดินหน้าเหมืองไปไม่ถึงและพื้นที่ที่ยังไม่ได้เก็บกองเศษดิน จะทำการปลูกไม้โตเร็วเสริมไม้เดิมบริเวณขอบแปลง และจัดทำเส้นทางขนส่งแร่เป็นถนนดินอัดแน่น และราดน้ำป้องกันฝุ่นเป็นระยะในทุกวันทำการ



บริเวณกองดินจะหว่านพืชจำพวกหญ้าบริเวณที่ลาดเอียง และปลูกไม้โตเร็วบริเวณที่ราบตอนบนของที่เก็บ  
กองเศษดิน พร้อมดูแลรักษาให้เจริญเติบโตต่อเนื่อง

### 3. บริเวณพื้นที่ว่าง

จะดูแลรักษาสภาพพันธุ์ไม้เดิม และปลูกไม้โตเร็วเสริมเพิ่มเติม

### 4. บริเวณพื้นที่เว้นไม่ทำเหมือง

จะดูแลรักษาสภาพพันธุ์ไม้เดิม และปลูกไม้โตเร็วเสริมเพิ่มเติม



รูปที่ 2 แสดงลักษณะภูมิประเทศบริเวณตอนบนของพื้นที่ประทานบัตร



รูปที่ 3 แสดงบ่อดักตะกอนภายในเขตพื้นที่โครงการฯ





รูปที่ 4 แสดงการรดน้ำถนน เพื่อกำจัดฝุ่นละออง



รูปที่ 5 แสดงการปลูกต้นไม้เสริม เพื่อฟื้นฟูสภาพพื้นที่โครงการ





รูปที่ 6 แสดงคันทำนบดินของพื้นที่โครงการ สำหรับบดบังการทำเหมือง



รูปที่ 7 แสดงถนนในเขตพื้นที่โครงการฯ





รูปที่ 8 แสดงบริเวณโรงโม่หิน ของบริษัท โรงโม่หินสุวรรณ จำกัด

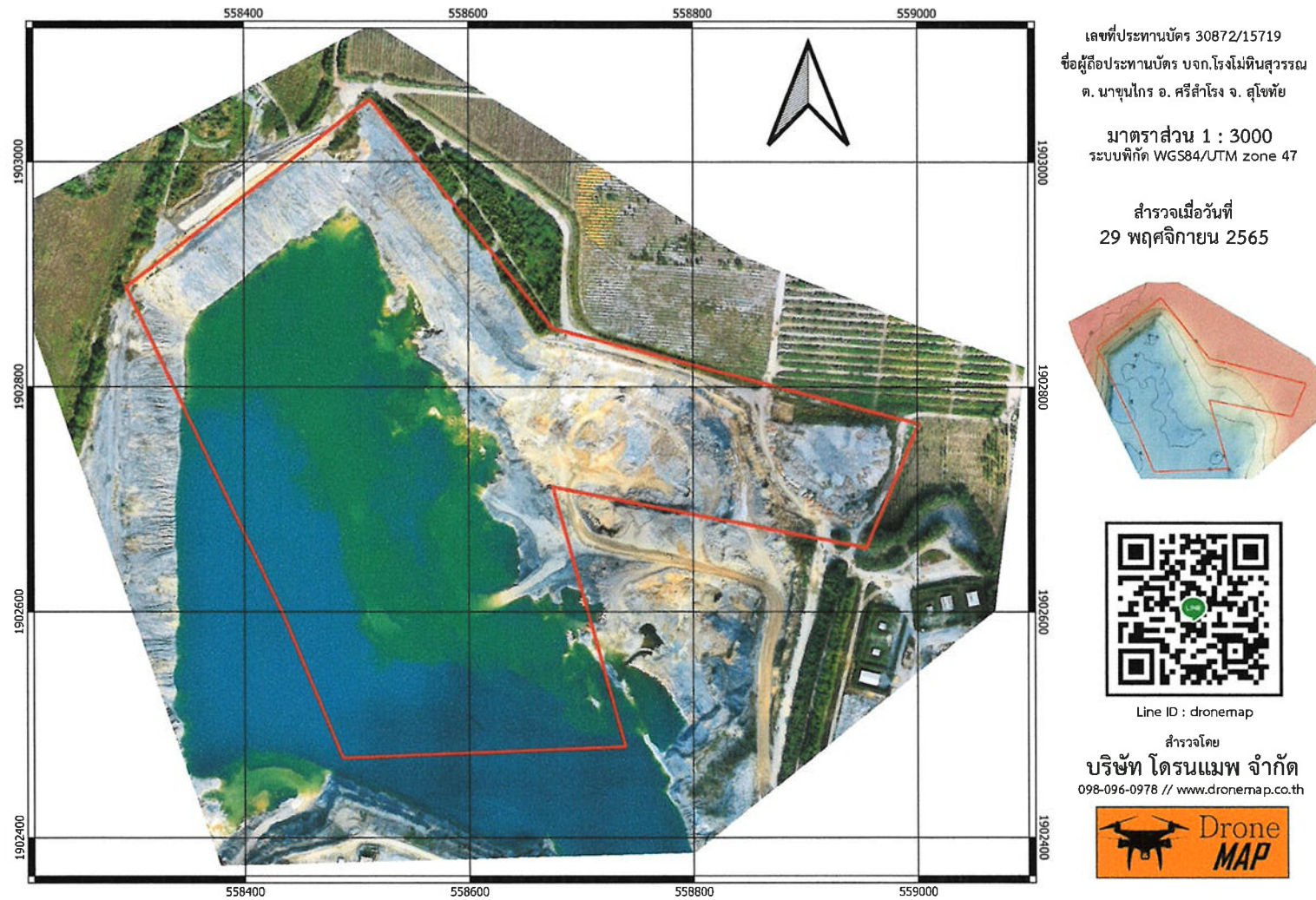

รูปที่ 9 แสดง ภาพแผนที่ทางอากาศ พื้นที่ประทานบัตรที่ 30872/15719 ของ บริษัทโรงไม้หินสุวรรณ จำกัดท้องที่หมู่ที่ 8 ตำบลนาขุนไกร อำเภอศรีสำโรง จังหวัดสุโขทัย



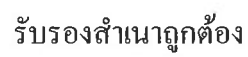

## เอกสารแนบ

# 5

เอกสารการวางหลักประกันการฟื้นฟูสภาพพื้นที่  
การทำเหมือง และเยียวยาผู้ได้รับผลกระทบจากการ  
ทำเหมืองแร่



หนังสือค้ำประกันของธนาคาร

หลักประกันการฟื้นฟูสภาพพื้นที่การทำเหมืองและเยียวยาผู้ได้รับผลกระทบจากการทำเหมือง

ประเภทที่ 2

ธนาคารออมสิน

ครั้งที่ 1/54

077329

เลขที่ 2601-00013/2566

วันที่ 28 กุมภาพันธ์ 2566

ข้าพเจ้าธนาคารออมสิน สาขาสุโขทัย ที่ตั้งสำนักงาน เลขที่ [REDACTED] สุโขทัย จังหวัดสุโขทัย โทร. [REDACTED] ผู้มีอำนาจลงนามผูกพันธนาคาร ขอทำหนังสือค้ำประกันฉบับนี้ไว้ต่อ กรมอุตสาหกรรมพื้นฐานและการเหมืองแร่ ดังมีข้อความต่อไปนี้

ข้อ 1 ตามที่ บริษัท โรงโม่หินสุวรรณ จำกัด ได้รับอนุญาตประทานบัตรและเป็นผู้ถือประทานบัตรที่ 30889/16512 วันอนุญาต 21 ธันวาคม 2565 รวม 1 แปลง เหมืองประเภทที่ 2 ซึ่งตามประกาศคณะกรรมการแร่ เรื่อง การวางหลักประกันการฟื้นฟูสภาพพื้นที่การทำเหมืองและเยียวยาผู้ได้รับผลกระทบจากการทำเหมือง พ.ศ. 2562 จะต้องวางหลักประกันสำหรับการฟื้นฟูสภาพพื้นที่การทำเหมืองตลอดอายุโครงการตามแผนการฟื้นฟูสภาพพื้นที่การทำเหมืองในมาตรการป้องกันและแก้ไขผลกระทบสิ่งแวดล้อมที่กำหนดไว้ในรายงานการประเมินผลกระทบสิ่งแวดล้อมของแต่ละโครงการ รวมถึงวงเงินสำหรับเยียวยาผู้ได้รับผลกระทบจากการทำเหมืองของแต่ละโครงการตามนัย (3.1) (3.2) แห่งประกาศคณะกรรมการแร่อ้างแล้ว ต่อกรมอุตสาหกรรมพื้นฐานและการเหมืองแร่ จวดแรกร้อยละสามสิบ ของวงเงินหลักประกันก่อนได้รับอนุญาตให้เปิดการทำเหมืองทั้งหมด เป็นเงิน 2,137,776.00 บาท (-สองล้านหนึ่งแสนสามหมื่นเจ็ดพันเจ็ดร้อยเจ็ดสิบหกบาทถ้วน-)

ข้าพเจ้ายินยอมผูกพันตนโดยไม่มีเงื่อนไขที่จะค้ำประกัน บริษัท โรงโม่หินสุวรรณ จำกัด ต่อกรมอุตสาหกรรมพื้นฐานและการเหมืองแร่ เป็นเงินไม่เกิน 2,137,776.00 บาท (-สองล้านหนึ่งแสนสามหมื่นเจ็ดพันเจ็ดร้อยเจ็ดสิบหกบาทถ้วน-) ในกรณีที่ บริษัท โรงโม่หินสุวรรณ จำกัด ไม่ได้ปฏิบัติตามภาระหน้าที่ใด ๆ หรือปฏิบัติผิดเงื่อนไขข้อใดข้อหนึ่งตามประกาศคณะกรรมการแร่ เรื่อง การวางหลักประกันการฟื้นฟูสภาพพื้นที่การทำเหมืองและเยียวยาผู้ได้รับผลกระทบจากการทำเหมือง พ.ศ. 2562 ซึ่งกรมอุตสาหกรรมพื้นฐานและการเหมืองแร่มีสิทธิปรับเงินหรือเรียกร้องค่าเสียหายจาก บริษัท โรงโม่หินสุวรรณ จำกัด ได้แล้ว ข้าพเจ้ายอมชำระเงินแทนให้ทันทีโดยไม่จำเป็นต้องเรียกร้องให้ บริษัท โรงโม่หินสุวรรณ จำกัด ชำระหนี้ก่อน

ข้อ 2 หนังสือค้ำประกันนี้มีผลใช้บังคับตั้งแต่วันที่ 28 กุมภาพันธ์ 2566 จนถึง วันที่ 20 ธันวาคม 2595 และข้าพเจ้าจะไม่เพิกถอนการค้ำประกันภายในระยะเวลาที่กำหนดไว้

ข้อ 3 หากกรมอุตสาหกรรมพื้นฐานและการเหมืองแร่ยินยอมให้ผิด หรือผ่อนเวลาหรือยินยอมให้ บริษัท โรงโม่หินสุวรรณ จำกัด ปฏิบัติผิดแผกไปจากเงื่อนไขใดๆ ในประกาศคณะกรรมการแร่ ให้ถือว่าข้าพเจ้าได้ยินยอมในกรณีนั้น ๆ ด้วย

ข้าพเจ้าได้ลงนามและประทับตราไว้ต่อหน้าพยานสำคัญ

ลงชื่อ...

...ผู้ค้ำประกัน

ลงชื่อ...

.....พยาน

เมื่อหนังสือค้ำประกันฉบับนี้หมดอายุบังคับหรือหมดภาระผูกพันแล้ว โปรดส่งคืนธนาคาร  
การติดต่อเกี่ยวกับหนังสือค้ำประกันฉบับนี้ โปรดอ้างเลขที่ข้างบนนี้ทุกครั้ง

## เอกสารแนบ 6

กรมธรรม์ประกันภัยความรับผิดชอบต่อชีวิต ร่างกาย  
ทรัพย์สินของบุคคลภายนอก





บริษัท ทิพยประกันภัย จำกัด (มหาชน)  
DHIPAYA INSURANCE PUBLIC COMPANY LIMITED

ตารางกรมธรรม์ประกันภัยความรับผิดตามกฎหมายต่อบุคคลภายนอก (สำหรับการทำเหมืองแร่)

(PUBLIC LIABILITY INSURANCE (FOR MINE))

ชำระอากรแล้ว

ต้นฉบับ

รหัสบริษัท Company Code	DHP	( / )	ประกันภัยรายใหม่ New Policy	( )	ต่ออายุ Renew Policy	กรมธรรม์เลขที่ Renew Policy	14027-114-230000546
1. ชื่อผู้เอาประกันภัย (Name of Insured) : บริษัท โรงโม่หินสุวรรณ จำกัด ที่อยู่ (Address) :							
2. ลักษณะกิจการหรือธุรกิจ การทำเหมืองแร่ (The Business) <input checked="" type="checkbox"/> ประเภท 2 (Type 2) <input type="checkbox"/> ประเภท 3 (Type 3)							
3. สถานที่ประกอบการที่เอาประกันภัย ตำบลนาขุนไกร อำเภอศรีสำโรง จังหวัดสุโขทัย 64120 Insured Premises							
4. อาณาเขตความคุ้มครอง ภายในสถานที่ประกอบการที่เอาประกันภัย เขตอำนาจศาลที่คุ้มครอง ศาลไทย Coverage Territory Jurisdiction							
5. ระยะเวลาประกันภัย เริ่มต้นวันที่ 13 กุมภาพันธ์ 2566 เวลา 16.30 น. สิ้นสุดวันที่ 13 กุมภาพันธ์ 2567 เวลา 16.30 น. Period of Insurance From At Hours To At Hours							
6. ขอบเขตของการเสี่ยงภัย Description of Risk คุ้มครองความรับผิดตามกฎหมายซึ่งเกิดขึ้นจากการประกอบธุรกิจ และเกิดขึ้นภายในหรือมีสาเหตุจากการใช้สถานที่ประกอบการที่เอาประกันภัย (Legal liability arising from the Business and happening within or caused by the Insured Premises.)							
7. จำนวนเงินจำกัดความรับผิด (Limit of Liability) <input checked="" type="checkbox"/> ประเภท 2 (Type 2) 5,000,000.00 บาทต่อครั้ง <input type="checkbox"/> ประเภท 3 (Type 3) - บาทต่อครั้ง							
8. ความรับผิดส่วนแรกที่ผู้เอาประกันภัยต้องรับผิดชอบต่อบุคคลภายนอกแต่ละครั้ง (ถ้ามี) รายละเอียดตามเอกสารแนบ บาท Deductible to be Borne by The Insured for each Accident							
9. เบี้ยประกันภัยขั้นต้นคำนวณจาก รายละเอียดตามเอกสารแนบ ประเมิน รายละเอียดตามเอกสารแนบ บาท The First Premium Calculated From Estimated at The Amount of Baht							
10. เบี้ยประกันภัย 11,169.95 บาท อากรแสตมป์ 45.00 บาท ภาษีมูลค่าเพิ่ม 785.05 บาท รวม 12,000.00 บาท Premium Baht Stamps Duty Baht Vat Baht Total Baht							
11. เอกสารแนบท้ายของกรมธรรม์ประกันภัย (Attached endorsements) <input type="checkbox"/> ประกันภัยตรง <input type="checkbox"/> ตัวแทนประกันภัย <input checked="" type="checkbox"/> นายหน้าประกันภัยรายนี้ นางสาว พิศมัย ใจจอมกุล ใบอนุญาตเลขที่ 6104038621							
วันที่สัญญาประกันภัย (Agreement made on) 13 กุมภาพันธ์ 2566 วันออกกรมธรรม์ประกันภัย (Policy issued on) : 21 กุมภาพันธ์ 2566							

เพื่อเป็นหลักฐาน บริษัทฯ โดยบุคคลผู้มีอำนาจทำการแทนบริษัทได้ลงลายมือชื่อและประทับตราของบริษัทไว้เป็นสำคัญ ณ สำนักงานของบริษัท  
As Evidence the Company has caused This Policy to be Signed by Duly Authorized Persons and The Company's Stamp to be Affixed at its Office.





บริษัท ทิพยประกันภัย จำกัด (มหาชน)

DHIPAYA INSURANCE PUBLIC COMPANY LIMITED

รหัสบริษัท Company Code	DHP	( )	ประกันภัยรายใหม่ New Policy	(✓)	ต่ออายุ Renew Policy	กรมธรรม์เลขที่ Renew Policy	14027-114-230000686
1. ชื่อผู้เอาประกันภัย (Name of Insured) : บริษัท โรงโม่หินสุวรรณ จำกัด ที่อยู่ (Address) :							
2. ลักษณะกิจการหรือธุรกิจ การทำเหมืองแร่ (The Business) <input checked="" type="checkbox"/> ประเภท 2 (Type 2) <input type="checkbox"/> ประเภท 3 (Type 3)							
3. สถานที่ประกอบการที่เอาประกันภัย ตำบลนาขุนไกร อำเภอศรีสำโรง จังหวัดสุโขทัย 64120 Insured Premises							
4. อาณาเขตความคุ้มครอง ภายในสถานที่ประกอบการที่เอาประกันภัย เขตอำนาจศาลที่คุ้มครอง ศาลไทย Coverage Territory Jurisdiction							
5. ระยะเวลาประกันภัย เริ่มต้นวันที่ 4 มีนาคม 2566 เวลา 16.30 น. สิ้นสุดวันที่ 4 มีนาคม 2567 เวลา 16.30 น. Period of Insurance From At Hours To At Hours							
6. ขอบเขตของการเสี่ยงภัย Description of Risk คุ้มครองความรับผิดตามกฎหมายซึ่งเกิดขึ้นจากการประกอบธุรกิจ และเกิดขึ้นภายในหรือมีสาเหตุจากการใช้สถานที่ประกอบการที่เอาประกันภัย (Legal liability arising from the Business and happening within or caused by the Insured Premises.)							
7. จำนวนเงินจำกัดความรับผิด (Limit of Liability) <input checked="" type="checkbox"/> ประเภท 2 (Type 2) 5,000,000.00 บาทต่อครั้ง <input type="checkbox"/> ประเภท 3 (Type 3) - บาทต่อครั้ง							
8. ความรับผิดส่วนแรกที่ผู้เอาประกันภัยต้องรับผิดชอบต่อบุติเหตุแต่ละครั้ง (ถ้ามี) รายละเอียดตามเอกสารแนบ บาท Deductible to be Borne by The Insured for each Accident							
9. เบี้ยประกันภัยขั้นต้นคำนวณจาก รายละเอียดตามเอกสารแนบ ประเมิน รายละเอียดตามเอกสารแนบ บาท The First Premium Calculated From Estimated at The Amount of Baht							
10. เบี้ยประกันภัย 11,169.95 บาท อากรแสตมป์ 45.00 บาท ภาษีมูลค่าเพิ่ม 785.05 บาท รวม 12,000.00 บาท Premium Baht Stamps Duty Baht Vat Baht Total Baht							
11. เอกสารแนบท้ายของกรมธรรม์ประกันภัย (Attached endorsements) <input type="checkbox"/> ประกันภัยตรง <input type="checkbox"/> ตัวแทนประกันภัย <input checked="" type="checkbox"/> นายหน้าประกันภัยรายนี้ นางสาว พิศมัย ใจจอมกุล ใบอนุญาตเลขที่ 6104038621							
วันทำสัญญาประกันภัย (Agreement made on) 4 มีนาคม 2566 วันออกกรมธรรม์ประกันภัย (Policy issued on) : 28 กุมภาพันธ์ 2566							

เพื่อเป็นหลักฐาน บริษัทฯ โดยบุคคลผู้มีอำนาจทำการแทนบริษัท ได้ลงลายมือชื่อและประทับตราของบริษัทไว้เป็นสำคัญ ณ สำนักงานของบริษัท  
As Evidence the Company has caused This Policy to be Signed by Duly Authorized Persons and The Company's Stamp to be Affixed at its Office.





## เอกสารแนบ

7

กองทุนพัฒนาหมู่บ้านรอบพื้นที่เหมืองแร่

ข้อกำหนดและเงื่อนไขเงินฝากออมทรัพย์ 活期儲蓄存款帳戶的條款與條件 Terms and Conditions of Savings Deposit

1. ผู้ถือบัญชีเงินฝากออมทรัพย์ต้องพกสมุดบัญชีเงินฝากออมทรัพย์ (Passbook) นี้ติดตัวมาด้วยตลอดเวลาเมื่อติดต่อธนาคารของเรา. This passbook is required when contacting our bank.
2. สมุดบัญชีเงินฝากออมทรัพย์เป็นเพียงหลักฐานการมีเงินฝากออมทรัพย์เท่านั้น ไม่สามารถนำสมุดบัญชีเงินฝากออมทรัพย์ไปใช้เพื่อวัตถุประสงค์อื่นได้. The booklet is only an account passbook. The balance shown herein will not be deemed correct unless verified by the corresponding balance shown in the account kept by and at our bank.
3. ผู้ถือบัญชีเงินฝากออมทรัพย์ต้องพกสมุดบัญชีเงินฝากออมทรัพย์ (Passbook) นี้ติดตัวมาด้วยตลอดเวลาเมื่อติดต่อธนาคารของเรา. This passbook is required when contacting our bank.
4. ผู้ถือบัญชีเงินฝากออมทรัพย์ต้องพกสมุดบัญชีเงินฝากออมทรัพย์ (Passbook) นี้ติดตัวมาด้วยตลอดเวลาเมื่อติดต่อธนาคารของเรา. This passbook is required when contacting our bank.
5. ผู้ถือบัญชีเงินฝากออมทรัพย์ต้องพกสมุดบัญชีเงินฝากออมทรัพย์ (Passbook) นี้ติดตัวมาด้วยตลอดเวลาเมื่อติดต่อธนาคารของเรา. This passbook is required when contacting our bank.
6. ผู้ถือบัญชีเงินฝากออมทรัพย์ต้องพกสมุดบัญชีเงินฝากออมทรัพย์ (Passbook) นี้ติดตัวมาด้วยตลอดเวลาเมื่อติดต่อธนาคารของเรา. This passbook is required when contacting our bank.

9951004-1-20 (120 g) สอบถามข้อมูลเพิ่มเติม K-Contact Center 02-8888888 หรือ [www.kasikornbank.com](http://www.kasikornbank.com)

สำนักงาน  
办事处  
OFFICE

สาขาสุขุมวิท

เลขที่บัญชี  
帳戶號碼  
A/C NO.



ชื่อ 帳戶名稱 NAME

บจก. โรงโม่หินสุวรรณ  
เพื่อ กองทุนพัฒนาหมู่บ้านรอบพื้นที่เหมืองแร่

เงินฝากนี้ได้รับความคุ้มครองจากสถาบันคุ้มครองเงินฝากตามจำนวนที่กำหนดไว้ในกฎหมาย  
此存款在法定範圍內受存款保險機構所保。This deposit shall be protected by the Deposit Protection Agency in the amount specified in the relevant laws.

สาขาผู้ให้บริการ 0872  
บัญชีเงินฝากออมทรัพย์

KH028509

79047472

ธนาคารไม่รับนโยบายรับฝากสมุดบัญชีทุกประเภทของลูกค้า  
本行不為客戶保管任何客戶存款的憑證。The Bank will not hold customer passbooks of any type.





วันที่ DATE	สาขา CODE	ประเภท WITHDRAWAL	ยอด DEPOSIT	ยอด BALANCE	สาขา TELLER NO
1	*****B/F			0.00	
2	12/03/21PCN	500,000.00	500,000.00	K0556108	
3	18/06/21INN	67.12	500,067.12	PCB09400	
4	18/06/21TXN	0.67	500,066.45	PCB09400	
5	19/10/21PC	96,984.00	597,050.45	K0649781	
6	17/11/21PCN	50,000.00	647,050.45	K0753510	
7	17/12/21INN	134.57	647,185.02	PCB09400	
8	17/12/21TXN	1.35	647,183.67	PCB09400	
9	27/12/21PC	50,000.00	697,183.67	K0506836	
10	29/01/22PC	50,000.00	747,183.67	K0582098	
11	29/04/22CS	70,192.00	676,991.67	K0565668	
12	29/04/22ERN	70,192.00	747,183.67	K0565668	
13	29/04/22PC	70,192.00	817,375.67	K0565668	
14	17/06/22INN	187.98	817,563.65	PCB09400	
15	17/06/22TXN	1.88	817,561.77	PCB09400	
16	30/08/22TRN	100,000.00	917,561.77	KBS00181	
17	27/09/22TRN	100,000.00	1,017,561.77	KBS00233	
18	09/11/22TRN	102,816.33	1,120,378.10	KBS00073	
19	12/12/22TRN	48,720.00	1,169,098.10	KBS00211	
20	16/12/22INN	477.41	1,169,575.51	PCB09400	
21	16/12/22TXN	4.77	1,169,570.74	PCB09400	
22	29/01/23TRN	34,856.00	1,204,426.74	KBS00077	
23					
24					

## K-eMail Statement

บริการรับรายการเดินบัญชีทางอีเมล

K-eMail Statement (บริการรับรายการเดินบัญชีทางอีเมลจากไทย)  
เช็คทุกความเคลื่อนไหวทางการเงินผ่านอีเมลฟรี ส่งให้ตามรอบโดยอัตโนมัติ  
ไม่ต้องไปที่สาขา สนุกง่ายๆ ผ่าน [www.kasikombank.com](http://www.kasikombank.com) และ  
K-Contact Center โทร. 0-28888888 กด 02 ได้ทุกวันตลอด 24 ชั่วโมง

\*คำย่อและหมายเลข โปรดดูปกหลังด้านใน 代码和含义 请阅背面 "CODE" and "TELLER NO." Please see inside back cover

# เอกสารแนบ 8

กองทุนเพื่อการระวังสุขภาพ



ข้อกำหนดและเงื่อนไขเงินฝากออมทรัพย์ 活期储蓄存款账户的条款与条件 Terms and Conditions of Savings Deposit

1. หนังสือฝากออมทรัพย์เป็นหลักฐานการฝากเงินในบัญชีออมทรัพย์ (This passbook is required when conducting our bank account opening and deposit transactions. It is only an account passbook. The balance shown herein will not be the correct ones if not verified by the corresponding balance shown in the account kept by and at our bank.)
2. หนังสือฝากออมทรัพย์เป็นหนังสือฝากเงินในบัญชีออมทรัพย์ (This passbook is only an account passbook. The balance shown herein will not be the correct ones if not verified by the corresponding balance shown in the account kept by and at our bank.)
3. หนังสือฝากออมทรัพย์เป็นหนังสือฝากเงินในบัญชีออมทรัพย์ (This passbook is only an account passbook. The balance shown herein will not be the correct ones if not verified by the corresponding balance shown in the account kept by and at our bank.)
4. หนังสือฝากออมทรัพย์เป็นหนังสือฝากเงินในบัญชีออมทรัพย์ (This passbook is only an account passbook. The balance shown herein will not be the correct ones if not verified by the corresponding balance shown in the account kept by and at our bank.)
5. หนังสือฝากออมทรัพย์เป็นหนังสือฝากเงินในบัญชีออมทรัพย์ (This passbook is only an account passbook. The balance shown herein will not be the correct ones if not verified by the corresponding balance shown in the account kept by and at our bank.)
6. หนังสือฝากออมทรัพย์เป็นหนังสือฝากเงินในบัญชีออมทรัพย์ (This passbook is only an account passbook. The balance shown herein will not be the correct ones if not verified by the corresponding balance shown in the account kept by and at our bank.)
7. หนังสือฝากออมทรัพย์เป็นหนังสือฝากเงินในบัญชีออมทรัพย์ (This passbook is only an account passbook. The balance shown herein will not be the correct ones if not verified by the corresponding balance shown in the account kept by and at our bank.)
8. หนังสือฝากออมทรัพย์เป็นหนังสือฝากเงินในบัญชีออมทรัพย์ (This passbook is only an account passbook. The balance shown herein will not be the correct ones if not verified by the corresponding balance shown in the account kept by and at our bank.)
9. หนังสือฝากออมทรัพย์เป็นหนังสือฝากเงินในบัญชีออมทรัพย์ (This passbook is only an account passbook. The balance shown herein will not be the correct ones if not verified by the corresponding balance shown in the account kept by and at our bank.)
10. หนังสือฝากออมทรัพย์เป็นหนังสือฝากเงินในบัญชีออมทรัพย์ (This passbook is only an account passbook. The balance shown herein will not be the correct ones if not verified by the corresponding balance shown in the account kept by and at our bank.)

9951004-1-20 (120 g) สอบถามข้อมูลเพิ่มเติม K-Contact Center 02-8888888 หรือ [www.kasikornbank.com](http://www.kasikornbank.com)

สำนักงาน  
办事处  
OFFICE  
เลขที่บัญชี  
帐户号码  
A/C NO.

สาขาสุโขทัย

ธนาคารกสิกรไทย  
开泰银行 KASIKORNBANK



ชื่อ 帐户名称 NAME

บจก. โรงโม่หินสุวรรณ เพื่อ กองทุนเฝ้าระวังสุขภาพ

เงินฝากนี้ได้รับความคุ้มครองจากสถาบันคุ้มครองเงินฝากตามจำนวนที่กำหนดไว้ในกฎหมาย  
此存款受存款保险机构保护。该存款将受到存款保险机构在相关法律规定的金额范围内提供的保护。

สาขาผู้ให้บริการ 0872  
บัญชีเงินฝากออมทรัพย์

KH028509

79047476

ธนาคารไม่มียกเว้นนโยบายรับฝากสมุดบัญชีทุกประเภทของลูกค้า  
本行无为客户保留任何账户存款的政策。The Bank will not hold customer passbooks of any type

วันที่ DATE	จำนวน AMOUNT	ประเภท ACCOUNT	ฝาก DEPOSIT	คงเหลือ BALANCE	หมายเหตุ REMARK
*****B/F				0.00	
12/03/21INN	200,000.00			200,000.00	KBS00233
18/06/21INN	26.85			200,026.85	PCB09400
18/06/21TXN	0.27			200,026.58	PCB09400
19/10/21PC	48,492.00			248,518.58	K0649781
17/11/21PCN	25,000.00			273,518.58	K0753510
17/12/21INN	54.82			273,573.40	PCB09400
17/12/21TXN	0.55			273,572.85	PCB09400
27/12/21PC	25,000.00			298,572.85	K0506836
20/01/22PCN	25,000.00			323,572.85	K0512095
29/04/22PC	35,096.00			358,668.85	K0565668
17/06/22INN	81.52			358,750.37	PCB09400
17/06/22TXN	0.82			358,749.55	PCB09400
30/08/22TRN	50,000.00			408,749.55	KBS00056
01/09/22CS	229,000.00			179,749.55	K0753510
27/09/22TRN	50,000.00			229,749.55	KBS00143
09/11/22TRN	1,427.15			231,176.70	KBS00279
12/12/22TRN	24,360.00			255,536.70	KBS00029
16/12/22INN	121.60			255,658.30	PCB09400
16/12/22TXN	1.22			255,657.08	PCB09400
29/01/23TRN	17,428.00			273,085.08	KBS00107
22					
23					
24					

## K-eMail Statement

K-eMail Statement (บริการรับรายการเดินบัญชีทางอีเมลจากธนาคารไทย)  
 เช็กทุกความเคลื่อนไหวทางการเงินผ่านอีเมลฟรี ส่งให้ตามรอบโดยอัตโนมัติ  
 ไม่ต้องไปสาขา สมัครง่าย ๆ ผ่าน [www.kasikornbank.com](http://www.kasikornbank.com) และ  
 K-Contact Center โทร. 0-28888888 กด 02 ได้ทุกวันตลอด 24 ชั่วโมง

"คำต่อ" และ "หมายเลข" โปรดดูปกหลังด้านใน 代码和编号请见 "CODE" and "TELLER NO." Please see inside back cover



## เอกสารแนบ

9

เอกสารแต่งตั้งคณะกรรมการมวลชนสัมพันธ์

# คำสั่งบริษัท โรงโมหินสุวรรณ จำกัด

ที่ 1/2566

## เรื่อง การแต่งตั้งคณะกรรมการมวชนสัมพันธ์

สำหรับประธานบัตรทำเหมืองแร่ที่ 30889/16512

### ชนิดแร่หินอุตสาหกรรมชนิดหินปูน

ตามที่บริษัท โรงโมหินสุวรรณ จำกัด ได้รับอนุญาตประธานบัตรที่ 30889/16512 เพื่อทำเหมืองแร่ อุตสาหกรรมชนิดหินปูน(เพื่ออุตสาหกรรมก่อสร้าง) ที่ตำบลนาขุนไกร อำเภอศรีสำโรง จังหวัดสุโขทัย บริษัท โรงโมหินสุวรรณ จำกัด จึงจัดตั้งคณะกรรมการมวชนสัมพันธ์ตามเงื่อนไขมาตรการป้องกันและแก้ไขผลกระทบสิ่งแวดล้อม ของสำนักงานนโยบายและแผนทรัพยากรธรรมชาติและสิ่งแวดล้อม และแนวทางการบริหารจัดการกองทุนเฝ้าระวังสุขภาพและกองทุนพัฒนาหมู่บ้านรอบเหมืองแร่ สำหรับโครงการเหมืองแร่ของกรมอุตสาหกรรมพื้นฐานและการเหมืองแร่

เพื่อให้การดำเนินงานโครงการเหมืองแร่หินปูนเพื่ออุตสาหกรรมก่อสร้าง ตำบลนาขุนไกร อำเภอศรีสำโรง จังหวัดสุโขทัย ประธานบัตรที่ 30889/16512 เป็นไปด้วยความเรียบร้อยและสอดคล้องกับวัตถุประสงค์ของบริษัทฯ ที่ต้องการส่งเสริมภาคส่วนที่เกี่ยวข้องมีส่วนร่วมในการให้ความคิดเห็นและเสนอแนะการประกอบกิจการเหมืองแร่และร่วมกันเฝ้าระวังสุขภาพของประชาชนพร้อมทั้งพัฒนาหมู่บ้านรอบเหมือง เพื่อให้โครงการและชุมชนอยู่ร่วมกันได้ บริษัทฯจึงออกคำสั่งไว้ดังนี้

ข้อ 1. ให้มีคณะที่ปรึกษาคณะกรรมการมวชนสัมพันธ์โครงการเหมืองแร่หินปูนเพื่ออุตสาหกรรมก่อสร้าง ของ บริษัทโรงโมหินสุวรรณจำกัด ประกอบด้วย

- 1.1. นายกองค้การบริหารส่วนตำบลนาขุนไกร
- 1.2. กำนันตำบลนาขุนไกร
- 1.3. ผู้อำนวยการโรงเรียนนาขุนไกรพิทยาคม
- 1.4. เจ้าอาวาสวัดเขาหินไพรวัน
- 1.5. เจ้าหน้าที่ฝ่ายอุตสาหกรรมพื้นฐานและการเหมืองแร่
- 1.6. เจ้าหน้าที่สำนักงานทรัพยากรธรรมชาติและสิ่งแวดล้อม จังหวัดสุโขทัย

ข้อ 2. ให้มีคณะกรรมการมวชนสัมพันธ์ โครงการเหมืองแร่หินปูนเพื่ออุตสาหกรรมก่อสร้างของ บริษัท โรงโมหินสุวรรณ จำกัด ประกอบด้วย

- |  |                     |
|--|---------------------|
| 2.1. ผู้จัดการโรงโมหินสุวรรณ                 | ประธาน              |
| 2.2. ผู้ใหญ่บ้าน หมู่ที่ 8                   | กรรมการ             |
| 2.3. ผู้ใหญ่บ้าน หมู่ที่ 9                   | กรรมการ             |
| 2.4. ผู้ใหญ่บ้าน หมู่ที่ 11                  | กรรมการ             |
| 2.5. อสม. หมู่ที่ 8                          | กรรมการ             |
| 2.6. ส.อบต. หมู่ที่ 8                        | กรรมการ             |
| 2.7. นักวิชาการสาธารณสุขชำนาญการบ้านลุ่มเต่า | กรรมการ             |
| 2.8. ตัวแทนประชาชนหมู่ที่ 8                  | กรรมการ             |
| 2.9. เจ้าหน้าที่บริษัทโรงโมหินสุวรรณ         | กรรมการและเลขานุการ |



ข้อ 3. ให้คณะกรรมการตามข้อ 2 มีอำนาจหน้าที่และความรับผิดชอบ ดังต่อไปนี้

- 3.1. พิจารณาให้ความเห็นชอบแผนงานที่เกี่ยวข้องกับกิจกรรมหรือโครงการเฝ้าระวังสุขภาพประชาชน และโครงการพัฒนาหมู่บ้านรอบพื้นที่เหมืองแร่และการเบิกจ่ายงบประมาณทั้ง 2 โครงการ ตามแนวทางการบริหารจัดการกองทุนเฝ้าระวังสุขภาพ และกองทุนพัฒนาหมู่บ้านรอบพื้นที่เหมืองแร่ สำหรับโครงการเหมืองแร่ของกรมอุตสาหกรรมพื้นฐานและการเหมืองแร่
- 3.2. ตรวจสอบและให้ข้อคิดเห็นผลการดำเนินงานของกองทุนเฝ้าระวังสุขภาพและกองทุนพัฒนาหมู่บ้านรอบเหมืองแร่ก่อนนำเสนอผลการดำเนินงานให้หน่วยงานที่เกี่ยวข้องทราบ
- 3.3. ตรวจสอบและพิจารณาแก้ไขปัญหาประชาชนร้องเรียนว่าได้รับผลกระทบจากการประกอบกิจการโครงการเหมืองแร่หินปูนเพื่ออุตสาหกรรมก่อสร้าง ของบริษัทโรงโม่หินสุวรรณจำกัด
- 3.4. พิจารณาให้ความเห็นชอบระเบียบคณะกรรมการมวลชนสัมพันธ์ เพื่อเป็นกรอบการดำเนินงานของคณะกรรมการ รวมทั้งการแต่งตั้งผู้มีอำนาจลงนามเบิกจ่ายงบประมาณกองทุนเฝ้าระวังสุขภาพและกองทุนพัฒนาหมู่บ้านรอบเหมืองแร่
- 3.5. ดำเนินการอื่นๆ ตามที่ได้รับมอบหมาย

สั่ง ณ วันที่ 6 มีนาคม พ.ศ. 2566



ธงไม้หิบนสุวรรณ จำกิด

กรรมการผู้จัดการ  
บริษัทโรงโม่หินสุวรรณจำกัด